

CHILE AVANZA CON TODOS EN ANTOFAGASTA

DESARROLLO DEL PLAN ANTOFAGASTA DURANTE EL GOBIERNO DEL
PRESIDENTE SEBASTIÁN PIÑERA ECHENIQUE (2010-2014)



CHILE **AVANZA** CON TODOS **EN ANTOFAGASTA**

DESARROLLO DEL PLAN ANTOFAGASTA DURANTE EL GOBIERNO DEL
PRESIDENTE SEBASTIÁN PIÑERA ECHENIQUE (2010-2014).



CHILE **AVANZA** CON TODOS EN **ANTOFAGASTA**

PRESIDENCIA DE LA REPÚBLICA

GOBIERNO DE CHILE

COMITÉ EDITORIAL: Ignacio Guerrero, Magdalena Piñera, Andrés Venegas y María Paz Williams.

COORDINACIÓN EDITORIAL: Nicolás González.

REDACTORES: Carolina Acuña, Angélica Montealegre y Rocio Valenzuela.

COLABORADORES: Constanza Cea, Claudio Cancino, María Teresa Letelier, Jorge Mora y Carolina Valdés.

DISEÑO EDITORIAL: Andrés Yankovic.

ÍNDICE

7	Chile avanza con todos en Antofagasta Sebastián Piñera Echenique, Presidente de la República
9	Antofagasta avanzó en el camino correcto Waldo Mora, intendente de la Región de Antofagasta
11	Introducción: un plan robusto para resolver demandas históricas
12	Principales resultados del Plan Antofagasta
14	La Región de Antofagasta en cifras (2010-2014)
16	Seguridad ciudadana: medidas concretas para combatir la delincuencia y el narcotráfico
26	Educación: más y mejores oportunidades para el aprendizaje
34	Salud: nuevas oportunidades para vivir mejor
44	Superación de la pobreza: una sociedad que crece en dignidad
48	Desarrollo y calidad de vida: una región que crece junto a sus habitantes
68	Nueva infraestructura y mejor conectividad: una región más cercana y moderna
77	Programa Legado Bicentenario: 100 obras 200 años



El Presidente Sebastián Piñera, durante
la presentación del Plan Antofagasta.
7 de abril de 2011.

CHILE AVANZA CON TODOS EN ANTOFAGASTA

Cuenta la leyenda que cuando dos indígenas de la zona hicieron una fogata, empezó a arder la tierra que contenía caliche. Enterado de esto el cura de Camiña, y llevando agua bendita al lugar, recogió unas muestras del suelo y se dio cuenta de que contenía nitrato de potasio. El resto es historia. Actualmente, la minería produce más del 65 por ciento del PIB regional y acoge los yacimientos de cobre más importantes del mundo.

Y es que las bondades de Antofagasta son muchas: a la ya tradicional vocación minera de la zona, que la ha llevado a ser una de las más relevantes del país, se suman una pujante industria pesquera, así como el enclave portuario asentado en la capital homónima de la región. Y ni hablar del turismo: hoy por hoy, San Pedro de Atacama es uno de los destinos predilectos para los turistas ávidos de internarse en los lugares más mágicos y deslumbrantes de nuestra tierra.

Pese a todas estas innegables fortalezas, la región mostraba en 2010 que restaban muchas tareas por hacer. Por ejemplo, la inconclusa reconstrucción del terremoto de 2007 en Tocopilla. También, existía una carencia de desarrollo de infraestructura en algunas áreas que no iban de la mano del desarrollo de la región, como aeropuertos, conectividad vial y centros deportivos. Asimismo, la infraestructura hospitalaria requería un mejor estándar.

Por circunstancias como las anteriores surgió la necesidad de elaborar un plan integral de desarrollo para cada una de nuestras regiones que, coordinado por el gobierno central, a través de la Unidad de Regiones del Ministerio Secretaría General de la Presidencia, pero formulado y gestionado por cada gobierno regional, fijó metas y plazos concretos en todas las materias importantes para la vida de los chilenos que no residen en la capital.

El Plan Antofagasta tuvo como ejes: seguridad ciudadana; educación; salud y medio ambiente; superación de la pobreza; desarrollo y calidad de vida, e infraestructura.

Hoy, los frutos de esta iniciativa son evidentes. Y de esto dan muestra las páginas de este libro, donde lo más importante no son las obras ni las cifras, sino cómo estas nos ayudan a reflejar que estamos avanzando hacia una sociedad con mayores oportunidades y seguridades para todos, pero también hacia una sociedad con valores. Pese a que aún queda mucho por hacer, esta región demuestra que cuando tenemos objetivos claros y definidos podemos dar pasos más largos, más rápidos y más firmes hacia la gran meta de nuestra generación: transformar a Chile, antes de que termine esta década, en un país desarrollado y sin pobreza.

Antes de terminar estas palabras, quiero agradecer a todos quienes colaboraron con su esfuerzo y trabajo por hacer de esta Región de Antofagasta un mejor lugar para nacer, para estudiar, para trabajar, para formar un hogar, para emprender, para envejecer, en fin, para vivir. De manera especial quiero agradecer al gobierno regional, a los municipios, a las organizaciones de la sociedad civil y a tantas personas que, de forma muchas veces anónima, han hecho su aporte por mejorar la calidad de vida de los habitantes de Antofagasta. Porque gracias a ellos hemos demostrado, una vez más, que cuando trabajamos unidos, Chile avanza con sus regiones.

Con mucho cariño,



Sebastián Piñera Echenique

Presidente de la República



El intendente regional Waldo Mora encabezó la inauguración del nuevo Centro Teletón de Calama. 24 de septiembre de 2013.

ANTOFAGASTA AVANZÓ EN EL CAMINO CORRECTO

Al asumir la administración del país, una de las primeras tareas encargadas por el Presidente Sebastián Piñera fue la creación de un plan de gobierno para la región. Fue así como el 7 de abril de 2011, frente al Monumento Natural La Portada y junto al intendente regional, autoridades nacionales, regionales y comunales, el Primer Mandatario dio a conocer el Plan de Desarrollo para la Región de Antofagasta 2010-2014.

En dicha oportunidad, instó al gobierno regional y a las autoridades a trabajar en tareas que mostraban magros resultados, como era el combate contra la delincuencia y el empleo, y a trabajar en la concreción de antiguos anhelos de la región, como mejorar la infraestructura de salud y el deporte. Así, entregando metas y proyectos concretos, el Presidente dio a conocer los ejes que formaron parte del Plan Antofagasta: seguridad ciudadana, educación, salud y medioambiente, superación de la pobreza, desarrollo y calidad de vida, e infraestructura y conectividad.

En la oportunidad, el Presidente Piñera nos invitó a hacer de este plan una realidad. Todos los proyectos contaron con un responsable, con una fecha de inicio y una de término y un financiamiento comprometido, lo que superaba con creces los compromisos sostenidos por gobiernos anteriores con la Región de Antofagasta.

El Gobierno del Presidente Sebastián Piñera formuló el Plan Antofagasta buscando garantizar el surgimiento de las oportunidades y seguridades necesarias para cerrar la brecha que separaba a esta región con el promedio del país, avanzando así decididamente hacia una sociedad desarrollada, libre y próspera.

Así, los distintos índices empezaron a mostrar los resultados de la implementación del plan. El desempleo, que durante el trimestre septiembre-noviembre de 2009 alcanzó

el 8,3 por ciento, bajó a 5,9 por ciento durante el mismo trimestre de 2013. Incluso, durante el trimestre mayo-julio de 2012, se llegó a un desempleo del 3,9 por ciento, la menor tasa en más de cinco años. Se crearon 28 mil 805 nuevos empleos en la región, desde el trimestre enero-marzo de 2010 a septiembre-noviembre de 2013. El Indicador de Actividad Económica Regional (Inacer) acumulado de 2012 fue de 11,5 por ciento, la mayor cifra de crecimiento en la región en los últimos diez años, y se concretaron iniciativas que fueron durante años anheladas por la región, como el nuevo Estadio Calvo y Bascuñán de Antofagasta, el nuevo Estadio Municipal de Calama, la nueva Cárcel de Antofagasta, la concesión de los aeropuertos de Calama y Antofagasta, el Nuevo Centro Teletón de Calama y el inicio del nuevo Hospital Regional en Antofagasta.

Como es evidente, Chile no podrá alcanzar la ansiada meta del desarrollo mientras no lo consiga cada una de las regiones que lo componen. Era imperioso, por tanto, que ninguna de ellas se quedara atrás, más todavía cuando, la Región de Antofagasta, se trata de una región que ocupa un lugar tan destacado en nuestra historia y en la conformación de nuestra identidad nacional -ciertamente plural y dinámica- y que cuenta, además, con un gran potencial para el desarrollo inclusivo y sustentable al que el mundo aspira en nuestro tiempo. Sin duda, quedan tareas por delante, pero estamos seguros de que la Región de Antofagasta avanzó y lo hizo en el camino correcto.

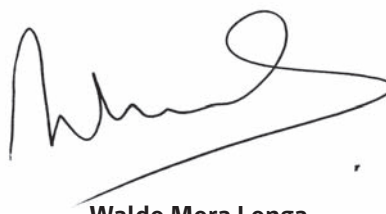

Waldo Mora Longa
Intendente de la Región de Antofagasta



Nuevo Estadio Regional Calvo y Bascuñán de Antofagasta,
inaugurado el 20 de marzo de 2013.

UN PLAN ROBUSTO PARA RESOLVER DEMANDAS HISTÓRICAS

El 21 de mayo de 2010, cuando Chile entero aún estaba conmovido por la tragedia del 27 de febrero, el Presidente Sebastián Piñera convocó a todos los chilenos a abrazar una causa grande, noble y audaz, pero plenamente factible: alcanzar para nuestra generación, la generación del Bicentenario, a hacer de Chile, antes que termine esta década, un país desarrollado y sin pobreza, un país capaz de darles a todos sus hijos las oportunidades de desarrollo material y espiritual que sus padres y abuelos siempre soñaron, pero nunca alcanzaron.

Para avanzar hacia esta sociedad de oportunidades, seguridades y valores, el Presidente Sebastián Piñera puso en marcha un ambicioso programa de gobierno, con metas y plazos muy concretos, y con la mirada puesta en los compatriotas de cada una de las quince regiones del país.

La Región de Antofagasta es parte fundamental de la historia y el patrimonio de nuestro país. Desde el siglo XIX hasta nuestros días, esta zona ha sido un aporte significativo al crecimiento económico y desarrollo nacional, principalmente a través de la explotación de sus yacimientos minerales. Lo anterior ha definido la historia de esta localidad y el carácter de su gente, alzándola como un referente histórico y patrimonial para todo el país.

No obstante, existían diversas carencias y compromisos incumplidos con la región. La inconclusa reconstrucción de Tocopilla, las promesas del nuevo estadio para Calama, las fallidas licitaciones para el Hospital Regional de Antofagasta, los problemas en las obras de la nueva Cárcel de Antofagasta y la alta demanda en los aeropuertos de la región, que no era correspondida con una infraes-

tructura adecuada, son algunos de los ejemplos de las tareas que se debían abordar.

Por esto, el Gobierno del Presidente Sebastián Piñera formuló el Plan Antofagasta que, en lo sustancial, buscó satisfacer los compromisos incumplidos, hasta entonces, con la región y, además, garantizar las oportunidades necesarias para acercar a la Región de Antofagasta al resto del país, avanzando hacia una sociedad desarrollada, libre y próspera.

En el lanzamiento de este plan, que se realizó el 7 de abril de 2011 y fue encabezado por el Presidente Piñera, al Mandatario señaló que “hay muchas oportunidades en la región que todavía no hemos descubierto. Podemos transformarla en una capital de servicios, sobre todo ahora que se produce esta integración de los corredores bioceánicos”.

Además, aseguró que “si hacemos una alianza estratégica entre el gobierno regional, los gobiernos comunales, la empresa privada, la sociedad y la comunidad, y el gobierno central, vamos a lograr hacer que Antofagasta pueda realmente conocer y escribir las mejores páginas de su historia”.

El Plan Antofagasta contempló un conjunto de medidas para alcanzar sus objetivos principales y que se distribuyeron en seis ejes: seguridad; educación; salud y medio ambiente; superación de la pobreza; desarrollo y calidad de vida; e infraestructura y conectividad.

PRINCIPALES RESULTADOS DEL PLAN ANTOFAGASTA

Baja sustantiva en la tasa de desempleo, mayor desarrollo e inversión regional

- » El desempleo, que durante el trimestre septiembre-noviembre de 2009 alcanzó el 8,3 por ciento, bajó a 5,9 por ciento durante el mismo trimestre de 2013.
- » Durante el trimestre mayo-julio de 2012 se llegó a un desempleo del 3,9 por ciento, la menor tasa en más de cinco años.
- » Desde el trimestre enero-marzo de 2010 al de septiembre-noviembre de 2013, se crearon 28 mil 805 nuevos empleos en la región.
- » El Indicador de Actividad Económica Regional (Inacer) acumulado durante 2012 fue de 11,5 por ciento, el mayor índice de crecimiento en la Región de Antofagasta de los últimos diez años.
- » Para 2013, la región contó con un presupuesto de más de 64 mil 500 millones de pesos para proyectos de inversión a través del gobierno regional. Cifra que representó un aumento del 58 por ciento en comparación a 2009, que fue de 40 mil 900 millones de pesos.

Finalización de una tarea inconclusa: la reconstrucción de Tocopilla

- » Durante este gobierno se produjo un gran avance en la reconstrucción de viviendas afectadas por el terremoto de 2007. Se espera que todo el proceso de reconstrucción finalice en 2014.
- » Se gestó un nuevo proyecto para la reconstrucción del Liceo Domingo Latrille.
- » Se inauguró el nuevo Hospital Marcos Macuada.
- » Se inauguró el nuevo edificio de la municipalidad y el nuevo edificio de la comisaría de Carabineros, además de la habilitación de nuevos espacios públicos.

Avances en la lucha contra el narcotráfico y seguridad ciudadana

- » Inauguración de la nueva Cárcel de Antofagasta.
- » Implementación del Plan Frontera Norte.



Nuevo Centro Teletón de Calama,
inaugurado el 24 de septiembre de 2013.



Nuevas instalaciones del Liceo B-8
Francisco de Aguirre de Calama.

Más y mejor salud y cuidado del medio ambiente

- » Un nuevo Centro Teletón para los discapacitados de Calama.
- » Inicio de las obras del nuevo Hospital Regional de Antofagasta.
- » Un nuevo Centro de Salud Familiar (Cesfam) en Calama y otros dos en ejecución: uno en la misma capital loína y otro en Antofagasta.
- » Implementación de dos planes de descontaminación atmosférica: en Calama y en Tocopilla.

Mejor conectividad

- » Inicio de la concesión Rutas Antofagasta y adjudicación de la concesión Rutas del Loa.
- » Ejecución de obras para la remodelación integral de los aeropuertos de Antofagasta y Calama.

Mejor infraestructura y calidad de la educación

- » Implementación de dos Liceos Bicentenario de Excelencia: el Liceo Andrés Sabella de Antofagasta y el Liceo Diego Portales de Calama.
- » Nueva infraestructura para cinco nuevos liceos de la región: B-8 Francisco de Aguirre y Jorge Alessandri Rodríguez, ambos de Calama; Los Arenales y La Chimba, de Antofagasta, y Liceo Juan Cortés Monroy, de Taltal.

Nueva infraestructura deportiva

- » Nuevos estadios Calvo y Bascuñán de Antofagasta y Municipal de Calama.
- » Nuevo Polideportivo Alemania de Calama.

LA REGIÓN DE ANTOFAGASTA EN CIFRAS (2010-2014)



5,9% ▼

2009-2013:
TRIMESTRE MÓVIL
SEPTIEMBRE-NOVIEMBRE



28.805

NUEVOS PUESTOS DE
TRABAJO EN LA REGIÓN
ENERO-MARZO DE 2010 A
SEPTIEMBRE-NOVIEMBRE
DE 2013.



11,5% ▲

2012:
EL MAYOR ÍNDICE
DE CRECIMIENTO EN
DIEZ AÑOS

Fuente: Segpres.

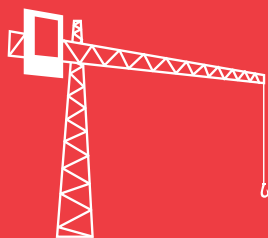

**RECONSTRUCCIÓN
DE TOCOPILLA**



98% DE EJECUCIÓN DE
RECONSTRUCCIÓN DE
VIVIENDAS



NUEVO HOSPITAL
MARCOS MACUADA



**NUEVA INFRAESTRUCTURA
DEPORTIVA**

2 ESTADIOS REMODELADOS:
CALVO Y BASCUÑÁN DE ANTOFAGASTA
Y MUNICIPAL DE CALAMA



**MÁS Y MEJOR
SALUD Y
EDUCACIÓN**

NUEVO CENTRO
TELETÓN DE
CALAMA



2 LICEOS BICENTENARIO
DE EXCELENCIA:
ANTOFAGASTA Y CALAMA



INICIO DE OBRAS DEL
NUEVO HOSPITAL REGIONAL
DE ANTOFAGASTA

Fuente: Segpres.

MEDIDAS CONCRETAS PARA COMBATIR LA DELINCUENCIA Y EL NARCOTRÁFICO

La lucha contra la delincuencia y el narcotráfico involucra a muchas instituciones: Carabineros de Chile, la Policía de Investigaciones, los fiscales, los jueces de garantía, los Tribunales de Justicia, Gendarmería, y también a toda la sociedad civil. El gobierno ha fortalecido la colaboración y coordinación entre todas estas instancias, creando programas para reducir la victimización y procurar la paz social.

La seguridad de la ciudadanía ha sido un pilar fundamental del Gobierno del Presidente Sebastián Piñera y así lo dejó en claro el propio Mandatario en el lanzamiento del Plan de Seguridad Pública 2010-2014, el 16 de agosto de 2010 en el Palacio de La Moneda: "Nuestro gobierno se ha propuesto cambiar el rumbo de la historia en la lucha contra la delincuencia y el narcotráfico. Es fundamental ponernos metas concretas, medibles, evaluables y, por cierto, muy exigentes, que en forma sintética se pueden resumir en empezar a ganarles y quebrarles la mano a la delincuencia y al narcotráfico en nuestro país, y devolverle a la gente, a la inmensa mayoría de las chilenas y chilenos,

su derecho a vivir en paz, con seguridad y en tranquilidad, que los delincuentes nos han robado", manifestó.

Durante el período 2010-2013, la Región de Antofagasta aumentó en más de 330 los efectivos de Carabineros, se incorporaron más de 85 nuevos vehículos policiales, entre motos, camionetas 4x4, cuarteles móviles y camionetas con calabozo. Además, en febrero de 2012, la Policía de Investigaciones (PDI) destinó 31 nuevos oficiales de diversas profesiones para integrarse a distintas brigadas de la institución, que se distribuyeron en las ciudades de Antofagasta, Calama y Tocopilla.



Entrega de nuevos vehículos a Carabineros para la implementación del Plan Frontera Norte en la Región de Antofagasta. 17 de enero de 2012.



Implementación del Programa Barrio en Paz Comercial en el centro de Antofagasta.

Programa Barrio en Paz

En la región se implementaron el Programa Barrio en Paz Comercial y Residencial, los cuales buscaron disminuir la violencia, delincuencia y percepción de inseguridad. Así, el Barrio en Paz Comercial se puso en marcha en el centro de Calama y Antofagasta. El Programa Barrio en Paz Residencial fue puesto en práctica en los barrios Histórico y Gladys Marín en Tocopilla, además en las villas Progreso, Esperanza y Escondida en Antofagasta. Además, durante 2012 se implementó en Tocopilla el Plan Cuadrante, que tiene como finalidad fortalecer la vigilancia por parte de Carabineros. La implementación del plan vino acompañada de nuevos vehículos policiales y mayor contingente policial.

En la ciudad de Calama se implementaron 10 cámaras de televigilancia y cuatro pórticos lectores de patentes, lo que incluyó el de la Torre de Comunicaciones y las dependencias de la Central de Comunicaciones (Cenco) de Carabineros. En Antofagasta se implementaron ocho pórticos lectores de patentes.

El Sistema Táctico de Análisis Delictual (STAD) también fue implementado en la región. Este sistema corresponde a una nueva e inédita forma de combatir la delincuencia en nuestro país, basado en mejorar las primeras diligencias, maximizando los recursos, aumentando la capacidad de gestión y potenciando la figura del carabiniere y el liderazgo de la institución. Comenzó su implementación en la región en abril de 2012.



La nueva cárcel concesionada de Antofagasta cuenta con capacidad para mil 160 internos. Fue inaugurada el 30 de agosto de 2013.

Nueva cárcel concesionada de Antofagasta

Otro avance en seguridad fue la inauguración de la nueva cárcel concesionada de Antofagasta, recinto esperado por más de 10 años en la región y que marca un hito fundamental en la nueva política penitenciaria del país: entregar no sólo mejores condiciones de reclusión, sino también mejores condiciones de reinserción, lo que para el Gobierno del Presidente Sebastián Piñera es fundamental. La nueva cárcel de Antofagasta permitió solucionar los problemas de hacinamiento que registraba el anterior centro penitenciario. Cuenta con capacidad para mil 160 internos y tiene 37 mil metros cuadrados, zonas de alta y media complejidad, y túneles para permi-

tir la circulación independiente. Las obras contaron con una inversión superior a los 55 mil millones de pesos.

Además, desde agosto de 2013 la capital regional cuenta con un Centro de Asistencia a Víctimas de Atentados Sexuales (CAVAS). Esta iniciativa busca mejorar la respuesta gubernamental en materia de violencia sexual, mediante la aplicación de un conocimiento especializado e interdisciplinario, que permite prevenir y reparar los efectos psicosociales provocados por los procesos de victimización primaria y secundaria. Este trabajo de asistencia es asumido con un compromiso activo con la protección de los derechos de la indemnidad y libertad sexual de niños, niñas, adolescentes y adultos.



El entonces ministro del Interior y Seguridad Pública, Rodrigo Hinzpeter, encabezó la ceremonia de entrega de implementos a Carabineros, en el marco del Plan Frontera Norte. 28 de diciembre de 2011.

“La misión del Plan Frontera Norte es simple pero muy importante: combatir el crimen organizado y el narcotráfico. El objetivo es evitar que ingrese droga a nuestro país, evitar que salga de nuestros puertos, el contrabando de bienes robados en nuestras fronteras y evitar que de nuestro país salgan precursores químicos que permitan la elaboración de las drogas en países vecinos”.

Rodrigo Hinzpeter, actual ministro de Defensa y ex ministro del Interior y Seguridad Pública. 28 de diciembre de 2011.

Plan Frontera Norte

En la lucha contra el narcotráfico, la Región de Antofagasta formó parte del Plan Frontera Norte, cuyo principal objetivo es controlar el ingreso y la salida de droga y contrabandos a nuestro país, con modernos sistemas de vigilancia y seguridad. Dentro de este plan, en junio de 2012, la PDI de Calama recibió modernos implementos para equipar vehículos todo terreno y así apoyar la labor del control fronterizo. Entre los equipos entregados por el subsecretario del Interior, Rodrigo Ubilla, destacan cámaras termales estáticas y portátiles, que ayudan en la identificación de potenciales blancos; una cámara termal para la conducción sin luces y un videoscopio para la revisión de vehículos.

Lo anterior se suma a la concesión que ya había realizado el Ministerio del Interior en enero de 2012, donde se entregó un vehículo scáner, un horno incinerador y trece camionetas todo terreno para Carabineros y la PDI, lo que implicó una inversión de mil 140 millones de pesos. Esta entrega de material de apoyo para operaciones en terreno también estuvo acompañada con la llegada de 31 nuevos funcionarios de la Policía de Investigaciones a la región. Finalmente, se adquirieron un vehículo Unimog y cámaras de inspección, entre otros elementos.

Inserto dentro del mismo plan, durante 2013 se llevó a cabo la licitación de las obras del nuevo complejo fronterizo Hito Cajón, en San Pedro de Atacama. Los trabajos tie-



Plan Frontera Norte en la Región de Antofagasta.

nen como finalidad fortalecer las instalaciones, procurando un control de frontera más eficiente y eficaz, pero que al mismo tiempo posea las condiciones laborales adecuadas para el trabajo del personal de Carabineros, Policía de Investigaciones (PDI), Servicio Agrícola y Ganadero (SAG) y Aduanas. Los trabajos consideran una inversión de más de 700 millones de pesos y se contempla que estén terminados en los primeros meses de 2014.

Además, en octubre de 2013 empezó a operar el control conjunto chileno-argentino del nuevo Complejo de Control Fronterizo de Jama, que dio solución al problema del doble trámite en la zona, facilitando también los procesos migratorios de ingreso y egreso en un solo lugar.

El complejo, ubicado a una altura de 4.200 metros sobre el nivel del mar, en el sector del Salar de Quisquiro, funciona ahora como control integrado de doble cabecera.

La implementación del Plan Frontera Norte permitió obtener diversos resultados positivos, entre los que destacan el decomiso de droga del 24 de diciembre de 2012. En un procedimiento desarrollado en el sector de Socompa, Carabineros decomisó cerca de mil 150 kilos de droga (mil kilos de pasta base y 144 de marihuana prensada), lo que constituyó el mayor decomiso realizado por la institución, tanto a nivel regional y nacional durante 2012, como así también superó ampliamente la totalidad de las incautaciones en comparación a 2011.



Más de 100 mil personas participaron del simulacro de terremoto y tsunami en la Región de Antofagasta. 8 de agosto de 2013.



Nueva Señalética de información preventiva ante emergencia por tsunami en Tocopilla.

Seguridad frente a emergencias de la naturaleza

Finalmente, en materia de seguridad ciudadana se realizó un importante trabajo para mejorar la capacidad de reacción frente a emergencias y catástrofes. En este sentido, se realizaron proyectos para ampliar el Sistema de Telecomunicaciones de Emergencia Regional, que tiene como finalidad mejorar la información y el manejo de la situación ante algún acontecimiento catastrófico.

Por lo anterior, se amplió el Sistema de Alarmas de Tsunami para todo el borde costero regional, adquiriendo 34 nuevas sirenas, las que fueron instaladas en 2012 y que incluyó ciudades como Antofagasta, Mejillones, Taltal y Tocopilla. Esta iniciativa significó la inversión de mil 236 millones de pesos. También se amplió el Sistema de Telecomunicaciones y se realizó la compra de telefonía satelital para los nueve municipios y organismos dedicados a las emergencias regionales, todo por un monto de 527 millones de pesos.

Además, debido a la constante crecida de ríos, por primera vez se instalaron cuatro sirenas en el río Loa, en un tramo de 45 kilómetros entre Calama, Chiu Chiu y Lasana. Estas sirenas son similares a las de tsunami y permiten contar con siete horas para adoptar medidas ante alguna futura inundación.

Finalmente, la región ha vivido una constante seguidilla de simulacros de distinta índole, de los cuales destaca el megasimulacro interregional de terremoto y tsunami llevado a cabo el 8 de agosto de 2013, que movilizó a la población de las regiones de Arica, Tarapacá, Antofagasta y Atacama. En dicho momento, diversos actores sociales se involucraron de manera activa en el simulacro, donde destacaron instituciones, colegios, organizaciones sociales, empresas y servicios públicos, entre otros. La evaluación por parte de autoridades regionales de este magno ejercicio fue muy positiva, pues se observó una ciudadanía que asumió su autocuidado, que acogió las sugerencias de las autoridades y que anticipó una adecuada respuesta frente a una eventual emergencia.





Minerva Véliz,

beneficiaria del proyecto de alarmas comunitarias:

“LE ESTAMOS GANANDO LA BATALLA A LA DELINCUENCIA”

Minerva Véliz es la presidenta de la junta de vecinos de Corvallis, población ubicada en el sector alto de Antofagasta. Ella, al igual que otras dirigentes de su población, luchó durante mucho tiempo para eliminar los focos de delincuencia que existían en dicho sector y lograr así concretar el proyecto de seguridad que finalmente benefició a un centenar de familias.

Según ella misma cuenta, “la energía y perseverancia han sido las claves para dar esta pelea, pues los asaltos y robos a viviendas eran pan de cada día”. En ese contexto fue que se impulsó el proyecto de Alarmas Comunitarias, que hoy favorece a 112 familias de la población y que tiene por objetivo entregar un dispositivo para alertar a la comunidad en caso de robo u otra emergencia. “Sin duda, el éxito de este trabajo es gracias a la participación de Carabineros, el gobierno regional y, por supuesto, los vecinos. Gracias a todo este trabajo, le estamos ganando la batalla a la delincuencia”, señala Minerva, cuyo testimonio es un claro ejemplo de que los resultados que se han logrado gracias al trabajo en materia de seguridad pública han sido satisfactorios. Según la Encuesta Nacional Urbana de Seguridad Ciudadana (ENUSC) 2012, el porcentaje de hogares victimizados en la Región de Antofagasta durante ese año fue de 29,3 por ciento, lo que significa una disminución de 4,7 puntos porcentuales respecto de 2011, cuando se obtuvo un 34 por ciento.

Las dirigentes vecinales de la población Corvallis de Antofagasta, Minerva Véliz y Ana Isabel Ovando.

EDUCACIÓN

MÁS Y MEJORES OPORTUNIDADES PARA EL APRENDIZAJE

Durante estos casi cuatro años, el gobierno ha duplicado el presupuesto en educación, orientado a poner en marcha una verdadera reforma educacional, con tres desafíos muy claros: educación de calidad para todos; acceso equitativo, y mayor financiamiento para la educación preescolar, escolar y superior.

El objetivo del Gobierno del Presidente Sebastián Piñera fue garantizar una educación de calidad, para que niños y jóvenes puedan desarrollarse en plenitud. Enfocado en lo anterior, la Región de Antofagasta se vio beneficiada con la implementación de dos Liceos Bicentenario de Excelencia: el Liceo Andrés Sabella de Antofagasta y el Liceo Diego Portales de Calama.

Asimismo, se lograron mejoras en los resultados de la prueba Simce 2012. En la medición de Lenguaje y Matemáticas realizada a los alumnos de cuarto básico, la región obtuvo 267 y 260 puntos, respectivamente. Las cifras representan un aumento de ocho puntos en Lenguaje y catorce en Matemáticas respecto del resultado obtenido en el Simce 2009.

Nuevo Liceo Politécnico Los Arenales de Antofagasta,
inaugurado el 10 de octubre de 2013.





Nuevo Liceo Bicentenario de Excelencia Andrés Sabella de Antofagasta.

“En los últimos tres años el presupuesto público de educación pasó de ocho mil 900 a 13 mil 100 millones de dólares. En dólares, un incremento cercano al 50 por ciento. Y en los últimos tres años hemos hecho profundas reformas a la gestión de nuestro sistema educacional, para que esa combinación de más recursos y mejor gestión permita alcanzar la meta de garantizarles a nuestros niños y jóvenes una educación de calidad”.

Sebastián Piñera, Presidente de la República. 22 de abril de 2013.



La ministra de Educación, Carolina Schmidt, encabezó la inauguración de las nuevas instalaciones del Liceo Politécnico Arenales de Antofagasta. 10 de octubre de 2013.

En el caso de los resultados de la prueba Simce 2012 para los estudiantes de segundo medio, estos indicaron que la región obtuvo 258 puntos en la prueba de Matemáticas, mientras que en la de Lenguaje, 255 puntos, destacando el aumento de doce y cuatro puntos, respectivamente, en comparación a la medición de 2008.

Estos resultados estuvieron de la mano de la implementación, en 27 escuelas de la región, del Plan de Apoyo Compartido (PAC) del Ministerio de Educación, cuyo objetivo fue mejorar el desempeño de niños y niñas en el Simce de cuarto básico.

Mejoramiento de la infraestructura educacional

Siguiendo el compromiso del Presidente Piñera de mejorar la calidad de la educación, en la Región de Antofagasta se realizaron importantes mejoras de infraestructura en cinco liceos. Así, el 10 de octubre de 2013 se inauguró de manera oficial el Liceo Politécnico Los Arenales de Antofagasta, un edificio con capacidad para mil 80 estudiantes y con formación técnico-profesional para cinco especialidades, que dan solución a la alta demanda por este tipo de formación. La construcción alcanzó una inversión de más de cinco mil 39 millones de pesos.



Nuevo Liceo C-21 Juan Cortés Monroy de Taltal, cuyas obras finalizaron en diciembre de 2013.

Asimismo, en la misma ciudad se construyó la nueva infraestructura para el Liceo La Chimba, inaugurado en julio de 2012, y que contó con una inversión de tres mil 820 millones de pesos y que tiene una capacidad para recibir a mil 350 alumnos.

Además, en diciembre de 2013 finalizaron las obras del Liceo Juan Cortés Monroy, en la comuna de Taltal. El nuevo recinto cuenta con una superficie de tres mil 423 metros cuadrados, distribuidos en tres plantas. Con esta remodelación, casi mil alumnos y sus respectivas familias

han resultado beneficiados, al contar con una renovada infraestructura destinada a la educación media, ampliada a los séptimos y octavos básicos. El establecimiento cuenta con recursos tecnológicos, deportivos y humanos para desarrollar a cabalidad los distintos objetivos planteados en los programas de educación. La inversión fue superior a los tres mil 400 millones de pesos.

En tanto, en marzo de 2014 dos liceos en la comuna de Calama iniciarán el año académico con nuevas instalaciones. El Liceo B-8 Francisco de Aguirre contempló



Los alumnos del Liceo B-8 Francisco de Aguirre de Calama iniciarán el año académico 2014 en sus nuevas instalaciones.

una construcción de seis mil 800 metros cuadrados de nuevas instalaciones, además de la reparación del edificio antiguo. Este recinto cuenta con capacidad para mil 480 alumnos y requirió una inversión de cuatro mil 900 millones de pesos. Por otra parte, alrededor de mil 890 alumnos iniciarán su año escolar en el nuevo Liceo Jorge Alessandri Rodríguez. Las obras consistieron en la ampliación en más de seis mil 600 metros cuadrados y la mejora de las instalaciones antiguas. La inversión fue superior a los cinco mil 100 millones de pesos.

Finalmente, el nuevo jardín infantil “Mi banderita chilena” se convertirá en uno de los establecimientos educacionales de prebásica más grandes del país. La obra comenzó en febrero de 2013 y significó una inversión de dos mil 400 millones de pesos. El recinto educativo, ubicado en el sector norte de Antofagasta, fue construido en 1978 y antes de la remodelación contaba con una capacidad para atender a 382 menores. Con la nueva edificación, serán 544 niños y niñas, de entre tres meses y cuatro años, quienes se verán beneficiados junto a sus familias. Las obras finalizarán durante el primer trimestre de 2014.





Juan Fernández,

alumno del Liceo Bicentenario Diego Portales de Calama:

“DESDE EL PRIMER MOMENTO NOS EXIGIERON AL MÁXIMO PARA LLEGAR A LA UNIVERSIDAD”

Juan Fernández tiene 16 años y cursa tercero medio en el Liceo Bicentenario Diego Portales de Calama, establecimiento que en 2012 obtuvo el tercer lugar en resultados del Simce de segundo medio a nivel nacional. “Desde el principio sentimos la exigencia, ya que los profesores nos ponían como desafío entrar a la educación superior, y para ello debíamos lograr una buena base para mantenernos en la universidad sin problemas”, destacó.

Así como Juan, la comunidad educativa de este Liceo Bicentenario de Calama se encuentra muy orgullosa de sus resultados. En menos de dos años, lograron posicionarse como uno de los establecimientos con mejores resultados en el Simce de segundo medio y estos resultados, según explica este alumno, se deben a la exigencia académica que no tenían en otros establecimientos: “De nuestras escuelas anteriores llegamos a este liceo con una base muy débil y muy básica en algunos aspectos. Por ejemplo, en mi escuela, la noche antes de una prueba yo le daba un repaso a la materia y con eso me sacaba un siete. Ahora, no me sirve memorizar la materia, acá nos exigen comprender”.

SALUD Y MEDIO AMBIENTE

NUEVAS OPORTUNIDADES PARA VIVIR MEJOR

Salud, medio ambiente y vida sana van de la mano. Por eso el gobierno puso en marcha una reforma a la salud que involucra tres pilares fundamentales: crear una cultura nacional de vida sana, aumentar y mejorar la infraestructura hospitalaria, y procurar para todos los chilenos un acceso a una salud digna, oportuna y eficaz, además de mantener un medio ambiente adecuado.

La salud ha sido un área muy importante dentro del Programa de Gobierno del Presidente Sebastián Piñera. La meta principal fue el mejoramiento de la gestión de la red asistencial pública y la eliminación de las listas de espera AUGÉ, meta que fue superada en la Región de Antofagasta en noviembre de 2011, luego de haber atendido a los dos mil 101 pacientes que tenían garantías atrasadas.

En relación a los operativos médicos que se llevaron a cabo en la región, en octubre de 2013 se realizó la primera versión del ejercicio Tamarugal I, uno de los más grandes de la zona, donde se entregaron más de dos mil prestaciones médicas a bordo de un buque y que recorrió Taltal, Antofagasta, Mejillones y Tocopilla. El operativo, realizado en conjunto con el Servicio de Salud de Antofagasta y la Armada de Chile, contó con un equipo de 60 médicos profesionales que prestaron apoyo para aliviar las listas de espera de cada ciudad.

También se inauguró, el 27 de julio de 2011, el nuevo Hospital Marcos Macuada de Tocopilla, construido a raíz del terremoto de 2007, tras el cual el antiguo hospital quedó con severos daños. El nuevo recinto cuenta con una infraestructura de nueve mil metros cuadrados, tuvo un costo de doce mil 500 millones de pesos, tiene una capacidad de 40 camas y beneficia a más de 32 mil personas.

Asimismo, gracias a un compromiso asumido con la comuna de Tocopilla, a partir de octubre de 2013 se incorporaron doce nuevos médicos especialistas en medicina interna, anestesiología, ginecología y obstetricia y pediatría, quienes fueron contratados a jornada completa para el hospital de la ciudad. También se sumaron cuatro enfermeras, tres médicos generales y un tecnólogo médico.

Nuevo Hospital Marcos Macuada de Tocopilla,
inaugurado el 27 de julio de 2011.

HOSPITAL DE TOCOPILLA





El nuevo Hospital Marcos Macuada de Tocopilla tiene una capacidad de 40 camas y beneficia a más de 32 mil personas.

Una prioridad del Gobierno del Presidente Sebastián Piñera fue aumentar y mejorar la infraestructura hospitalaria. En este sentido, uno de los hechos más importantes fue la colocación de la primera piedra del nuevo Hospital Regional de Antofagasta, la que se llevó a cabo en noviembre de 2013 y que contó con la presencia del ministro de Salud, Jaime Mañalich. La construcción cuenta con una inversión superior a los 119 mil millones de pesos, siendo el hospital concesionado con mayor inversión del país. El recinto dará una solución a todas las necesidades del norte del país, transformándose en un ente autóno-

mo donde se podrán hacer tratamientos de cáncer, neurocirugía y neonatología de alto nivel. En 1995 se había prometido la construcción de este hospital, sin embargo nunca se concretó.

La obra contempla una construcción de 114 mil metros cuadrados y aumenta de nueve a 16 los pabellones quirúrgicos y de 571 a 671 el número de camas. Se espera que las obras finalicen en 2017.



El ministro de Salud, Jaime Mañalich; el intendente regional, Waldo Mora, y autoridades locales, durante la ceremonia de instalación de la primera piedra del nuevo Hospital Regional de Antofagasta. 12 de noviembre de 2013.

“Este hospital debe inaugurarse en el primer semestre de 2017; la inversión comprometida se acerca a los 300 millones de dólares, con un recinto de aproximadamente 120 metros cuadrados, que da una solución global a todas las necesidades del norte del país, transformándose en un ente autónomo donde se pueden hacer tratamientos de cáncer, neurocirugía, cardiocirugía y neonatología de alto nivel, y se integrará a la red de atención primaria de la región y a los otros hospitales que se han inaugurado o están construyéndose en la región”.

Jaime Mañalich, ministro de Salud. 12 de noviembre de 2013.

En paralelo a este proyecto se llevaron a cabo distintas mejoras en el actual Hospital Regional Doctor Leonardo Guzmán de Antofagasta. Durante 2011 se implementó el Programa Mi Hospital Se Pone A Punto, para mejorar la calidad de la atención, cuyo foco se centró tanto en mejoras de infraestructura como de la gestión de entrega del servicio. En tanto, en abril de 2012 se instaló un moderno acelerador lineal, único en Latinoamérica, el que contempló una inversión de mil 300 millones de pesos y presta tratamientos de quimioterapia, bra-

quiterapia y radioterapia, entrando en funcionamiento a fines de mayo de 2012. Finalmente, el 1 de junio de ese mismo año se terminó la construcción de un nuevo pabellón de cardiología, que contempló una inversión de mil millones de pesos, y el 28 de noviembre fue entregada la nueva Unidad de Cuidados Intensivos, la cual corresponde a la primera parte de un proyecto que mejorará completamente la Unidad de Pacientes Críticos (UPC), incluyendo, además, la Unidad Intermedia Médico Quirúrgico (UTIMQ) y la Unidad de Atención Progresiva del Paciente (UAPP).



El intendente de Antofagasta, Waldo Mora, junto a la subsecretaria de Servicios Sociales, Luz Granier; la alcaldesa de San Pedro de Atacama, Sandra Berna, y representantes del directorio de la Fundación Teletón, durante la inauguración del nuevo Centro de Rehabilitación Teletón de Calama. 24 de septiembre de 2013.

Nuevo Centro Teletón de Calama

Otra obra de gran importancia para la región fue la inauguración, el 24 de septiembre de 2013, del nuevo Centro de rehabilitación infantil y juvenil Teletón en Calama. Financiado con fondos del FNDR de Antofagasta, tiene más de mil 900 metros cuadrados de superficie, permitiendo beneficiar a niños y jóvenes en situación de discapacidad de toda la Provincia del Loa. Los trabajos contemplaron una inversión de tres mil 300 millones de pesos.

Este centro de rehabilitación permite brindar los mismos estándares de atención que ofrece la Teletón a lo largo del país, es decir, atención médica de diferentes especialidades, atención terapéutica y cirugías de alta complejidad, desarrollo de habilidades sociales para la reinserción, fabricación y entrega de prótesis, órtesis y sillas de ruedas. Se espera que durante su primer año de

funcionamiento, Teletón Calama atienda a cerca de 300 pacientes; no obstante, el instituto tiene una capacidad que le permitirá atender a mil 200 menores. Entre las localidades favorecidas con este nuevo recinto, además de Calama, están San Pedro de Atacama, Toconao, Ollagüe, María Elena y Tocopilla.

En materia de salud primaria se construyó el Centro de Salud Familiar (Cesfam) Norponiente de Calama, inaugurado el 22 de junio de 2012, que beneficia a más de 20 mil habitantes de la capital provincial y a los vecinos de la Población Gladys Marín. El nuevo Cesfam presta atención directa y personalizada a cada grupo familiar, ya que cuenta con áreas de atención materno-infantil, adolescente, adulto, adulto mayor, salud mental, de morbilidad general, administrativa y de personal. Contempló una inversión de dos mil 400 millones de pesos.



El Gobierno Regional de Antofagasta financió la entrega de doce nuevas ambulancias, destinadas a Taltal, Mejillones, Calama, Antofagasta y Tocopilla. 29 de febrero de 2012.

A su vez, se encuentran en ejecución los Cesfam Central de Calama y Valdivieso Norte en Antofagasta. Ambos contemplan 21 boxes multipropósito, tres ginecológicos, seis dentales y sala de rehabilitación y estimulación temprana, contando, también, con sala de urgencias. Estos Cesfam deben ser entregados durante el primer trimestre de 2014.

También se inauguraron dos Centros Comunitarios de Salud Mental (Cosam), el primero en agosto de 2011 en Calama y el segundo en diciembre del mismo año en Antofagasta. Se trata de establecimientos de atención ambulatoria, dedicados al área de salud mental, que apoyan y complementan a los consultorios de la comuna donde funcionan.

Finalmente, el 29 de febrero de 2012 se hizo entrega de doce nuevas ambulancias para la Región de Antofagasta, lo que contempló una inversión de 450 millones de pesos. De ellas, tres fueron destinadas a Taltal, una a Mejillones, cuatro a Calama, dos a Antofagasta y dos a Tocopilla.

Un nuevo aire para Tocopilla y Calama

En materia de medio ambiente, se implementaron dos Planes de Descontaminación Atmosférica (PDA), en Tocopilla y Calama, los que buscan reducir la contaminación del aire, mediante el incremento de las exigencias ambientales, de acuerdo a la nueva norma de emisión. Estos planes incluyeron una serie de compromisos tanto del sector público como privado.

También en materia de medio ambiente, gran importancia han adquirido los avances en tres rellenos sanitarios en la región. En septiembre de 2012 comenzó la construcción del relleno de Mejillones, que significó una inversión de mil 600 millones de pesos y que se inaugurará durante los primeros meses de 2014. Por otra parte, en agosto de 2013 se inició la construcción del relleno sanitario de Tocopilla, el cual implica una inversión de dos mil 600 millones de pesos. Por último, durante el primer trimestre de 2014 se adjudicará la construcción del relleno sanitario de Antofagasta, que significará un costo superior a los ocho mil millones de pesos.



En la Escuela Japón de Antofagasta, el subsecretario de Salud Pública, Jorge Díaz, junto al entonces intendente de Antofagasta, Pablo Toloza, encabezó la campaña "Recreo Saludable", que es parte del programa Elige Vivir Sano. 6 de mayo de 2011.



Programa Elige Vivir Sano

Resulta innegable el fomento que el Gobierno del Presidente Sebastián Piñera le ha dado a la actividad física, como un camino para difundir la vida saludable entre los chilenos. En ese sentido, políticas públicas como las del Programa Elige Vivir Sano, creado y liderado por la Primera Dama, Cecilia Morel, a nivel nacional, se combinaron con todas aquellas medidas regionales que permitieron fomentar el deporte en el país.

Este programa tiene cuatro ejes fundamentales: fomentar la alimentación saludable, potenciar la actividad física, difundir los beneficios de realizar actividades en familia y promover el contacto con la naturaleza, el res-

peto al medio ambiente y la vida al aire libre. Todos con el fin de cambiar la cultura de alimentación y reducir los niveles de obesidad y las enfermedades asociadas a una vida sedentaria.

Tras un largo trabajo, finalmente el programa se convirtió en una política pública, además de instalarse en la conciencia colectiva de todos los chilenos. Esto en gran parte gracias al énfasis que la Primera Dama ha puesto en las regiones, hasta donde ha llegado con las plazas saludables, las giras "Chile en Movimiento", los seminarios "Elige Vivir Sano en Tu Barrio" y las Mesas Regionales Elige Vivir Sano, que buscan promover estilos de vida más saludables.



Durante su gestión, además del Programa Elige Vivir Sano, la Primera Dama impulsó numerosas iniciativas. Una de ellas fue el gran Encuentro Nacional de Orquestas Juveniles, que se desarrolló en Antofagasta el 27 de octubre de 2013 y que contó también con la presencia del Presidente de la República, Sebastián Piñera.

“Mejorar la salud y los hábitos de vida de los chilenos fue uno de nuestros grandes objetivos, pasar desde una cultura del sedentarismo y la enfermedad a una cultura de la vida sana y la prevención. Con este mensaje llegamos a cada rincón de Chile, recorrimos el país de norte a sur y los chilenos supieron hacerlo suyo. Hoy son más las personas que se alimentan mejor, hacen actividad física, disfrutan del aire libre y de sus familias, en un camino que espero se profundice con el tiempo”.

Cecilia Morel Montes, Primera Dama.

HOSPITAL DE TOCOPILLA





René Figueroa,

paciente de la Unidad de Diálisis del Hospital Marcos Macuada de Tocopilla:

“EL NUEVO HOSPITAL DE TOCOPILLA ME HA CAMBIADO LA VIDA”

Don René Figueroa es un paciente habitual de la Unidad de Diálisis del Hospital Marcos Macuada de Tocopilla, y al contar su experiencia, recuerda que antes de la reconstrucción de este centro asistencial, que resultó dañado por el terremoto de 2007, “teníamos que viajar tres veces a la semana a Antofagasta y era bastante sacrificado”.

Con las nuevas instalaciones, este jubilado de 71 años puede realizar su diálisis en la misma ciudad donde vive y así no tener que trasladarse hasta la capital regional, en un viaje de más de dos horas de duración, que le hacía perder una jornada completa. “Ahora nuestra situación ha cambiado al 100 por ciento. Terminamos el tratamiento y en cinco minutos estamos en nuestras casas. Sin duda que es una gran mejora”, cuenta René Figueroa.

Actualmente, el nuevo Hospital de Tocopilla cuenta con nueve mil metros cuadrados, distribuidos en cuatro niveles, que contemplan una capacidad de 40 camas, un pabellón quirúrgico, una sala de parto integral, 18 boxes médicos, tres boxes dentales y seis puestos de diálisis. Todo, gracias a una inversión de doce mil 500 millones de pesos, que beneficia a 32 mil personas.



SUPERACIÓN DE LA POBREZA

UNA SOCIEDAD QUE CRECE EN DIGNIDAD

Entre 2009 y 2011, 148 mil compatriotas lograron superar la extrema pobreza. Este fue uno de los compromisos del gobierno: avanzar a paso firme hacia un país que por fin lograra derrotar la pobreza, el subdesarrollo y crear una sociedad que pueda garantizar a todos una mejor calidad de vida.

Tal como ocurrió con el resto del país, los planes regionales que fueron impulsados por el Gobierno del Presidente Sebastián Piñera tuvieron la finalidad de llevar el crecimiento de las regiones de la mano con el desarrollo nacional. Para conseguir esa meta, fue necesario determinar cuáles serían las medidas que permitieran ir superando la pobreza.

Una forma para hacer efectivo el Plan Antofagasta en materia de superación de la pobreza fue la implementación del Ingreso Ético Familiar, aprobado en mayo de 2012, el cual entrega herramientas para que las familias puedan superar, con su propio esfuerzo, su situación de pobreza, mediante un apoyo económico, social y laboral. Sólo durante 2013, en la Región de Antofagasta se beneficiaron un total de 648 familias.

Fue así como el 20 de julio de 2012 se dieron a conocer los resultados de la encuesta Casen (Caracterización Socioeconómica Nacional), realizada entre octubre de 2011 y enero de 2012. Estos señalaron que la Región de Antofagasta registró una tasa de pobreza de 7,5 por ciento, lo que se traduce en que dos mil personas dejaron la condición de vulnerabilidad respecto de la medición de 2009.

En materia de vivienda, también en relación a la superación de la pobreza, el 23 de julio de 2013 fue inaugurado por el Presidente Sebastián Piñera uno de los proyectos habitacionales más emblemáticos de la región: la entrega de 440 nuevos departamentos sociales en la comuna de Mejillones. Fue así como los proyectos habitacionales Mi Casa, Hijos de Mejillones y Pablo Neruda, en el sector Fertilizantes, generaron un gran impacto en lo urbano y en lo



El Presidente Sebastián Piñera inauguró uno de los proyectos habitacionales más emblemáticos de la región: la entrega de 440 nuevos departamentos sociales del sector Fertilizantes de la comuna de Mejillones. 23 de julio de 2013.



El Presidente Sebastián Piñera, al entregar 440 departamentos en el sector Fertilizantes, de Mejillones. 23 de julio de 2013.

“Estos nuevos condominios, además de viviendas, tienen áreas deportivas, una sede social y áreas verdes, porque más importante que las 440 viviendas que hoy estamos inaugurando, son las familias que van a formar un nuevo hogar”.

Sebastián Piñera, Presidente de la República. 23 de julio de 2013

social para la comuna, ya que se trató del primer conjunto habitacional construido en Mejillones en siete años.

En la ceremonia, el Jefe de Estado resaltó que los nuevos condominios, “además de viviendas, tienen áreas deportivas, una sede social y áreas verdes, porque más importante que las 440 viviendas que hoy

estamos inaugurando, son las familias que van a formar un nuevo hogar”.

Los departamentos cuentan con 56,4 metros cuadrados que incluyen estar-comedor, cocina, tres dormitorios, baños y balcón. El proyecto contempló una inversión que bordeó los siete mil millones de pesos.



Visita de las obras del futuro Sistema de Agua Potable Rural de Caleta Paposo en Taltal, inaugurado el 9 de noviembre de 2013.

Mejoramiento de obras de urbanización

Otro de los objetivos que contempló el Plan Antofagasta fue mejorar la cobertura de los servicios básicos. En esta materia, durante 2011, 500 familias de San Pedro de Atacama y Toconao, después de muchos años de pedir acceso a servicios tan básicos como un baño, cocina, agua potable, alcantarillado y luz eléctrica, lograron recibir estas obras de urbanización.

En San Pedro de Atacama fueron más de mil beneficiados de la nueva y mejorada población Lican Antay de Alto del Carmen, donde se entregaron soluciones sanitarias complementarias y redes de alcantarillado, electricidad y agua potable. Lo mismo sucedió en Toconao con la entrega de 105 soluciones sanitarias completas para la comunidad, que incluyeron sala de baño, cocina y lavandería en su exterior.

De igual forma, durante 2012 se inauguraron dos nuevas plantas de tratamiento de agua potable y recuperación de aguas servidas, con sistemas de energías renovables, en la localidad de Camar. El proyecto piloto a nivel nacional, impulsado por la Subsecretaría de Desarrollo Regional (Subdere), permite mejorar la calidad de vida de la población gracias a la obtención de agua potable para el consumo, convirtiéndose en una alternativa para el me-

joramiento de la producción agrícola de unas 55 familias que por años obtenían el vital elemento directamente de los afluentes cordilleranos.

En el caso del tratamiento de las aguas servidas generadas por la población, después de ser tratadas podrán ser descargadas al medio ambiente, y además ser recicladas para su uso en regadío, lo que se convierte en un verdadero hito al ser un recurso tan escaso en uno de los desiertos más áridos del mundo.

Además, se ejecutaron cinco nuevos sistemas de Agua Potable Rural (APR), dentro de los cuales se destacan la ejecución de las etapas I y II del APR de San Pedro de Atacama, que contaron con una inversión superior a los cuatro mil millones de pesos, beneficiando a siete mil personas. Los otros APR ya inaugurados corresponden a Toconao, en San Pedro de Atacama; Michilla, en Mejillones; Chunchuri, en Calama, y Caleta Paposo en Taltal.

Asimismo, durante el primer trimestre de 2014 se iniciarán los trabajos de los APR de Quillagua, en la comuna de María Elena, y el de Caspana, en la comuna de Calama. A estas obras se suma el nuevo sistema de alcantarillado de Ollagüe, que corresponde al primer trabajo de este tipo en la comuna, cuyas obras comenzaron en enero de 2014.

DESARROLLO Y CALIDAD DE VIDA

UNA REGIÓN QUE CRECE JUNTO A SUS HABITANTES

El país avanza en mejorar la calidad de vida de sus ciudades, incrementando su infraestructura y conectividad, además de aumentar las áreas verdes con nuevos parques y plazas, y crear nuevos recintos culturales para cultivar el espíritu de la nación.

El Gobierno del Presidente Sebastián Piñera se hizo cargo de la reconstrucción pendiente de Tocopilla, luego del terremoto de 2007, tarea que la administración anterior había dejado inconclusa. En esa línea, el 13 de noviembre de 2010, el entonces ministro del Interior, Rodrigo Hinzpeter, en calidad de Vicepresidente de la República, viajó hasta dicha ciudad junto a la entonces ministra de Vivienda y Urbanismo, Magdalena Matte, y al ex ministro de Educación Joaquín Lavín, oportunidad en la que el gobierno anunció oficialmente que se incluiría a Tocopilla en el Plan de Reconstrucción Nacional que se creó a partir del terremoto y tsunami del 27 de febrero de 2010.

En dicha ocasión, el Vicepresidente de la República enfatizó que este plan tendrá “una velocidad muy distinta al que se aplicó aquí en Tocopilla (durante el gobierno anterior), porque si en la zona afectada por el terremoto del 27 de febrero hubiéramos actuado con la velocidad con que se ha actuado en Tocopilla, la gente del sur de Chile tendría sus casas para el año 2080 y eso sería una vergüenza”.

De esta manera, se asignaron tres mil 566 subsidios habitacionales para la demolición y reconstrucción de las viviendas que resultaron con daños. Al 31 de diciembre

Conjunto habitacional Alto Covadonga de Tocopilla, que forma parte del plan de reconstrucción, tras el terremoto de 2007.





El intendente de Antofagasta, Waldo Mora, realiza la entrega de viviendas del conjunto habitacional Huella Tres Puntas de Tocopilla. 21 de octubre de 2013.

“Estoy feliz, imagínese todo lo que hemos esperado y luchado por el departamento, ahora nos podremos ir a vivir con mi hijo y hacer una nueva vida. Se nos hizo realidad el sueño de la casa propia, estamos muy agradecidos de este gobierno”.

Rina Huerta Flores, beneficiaria del conjunto habitacional Alto Covadonga, Tocopilla. 21 de octubre de 2013.

de 2013 se habían entregado tres mil 245 viviendas, mientras que las restantes contaban con un alto grado de avance, lo que permite cifrar la reconstrucción en un 98 por ciento de avance.

Este proceso involucró una inversión de 55 mil millones de pesos en construcción y reconstrucción de hogares, además de quince mil millones de pesos en reparaciones.

Entre los proyectos que ya se encuentran terminados están Covadonga y Pacífico Norte, los que fueron entregados en octubre de 2010 y están compuestos por 808 viviendas. En tanto, las obras de El Teniente fueron inauguradas el 26 de julio de 2012 y contemplaron la construcción de 30 nuevas viviendas.

No obstante, una de las obras más emblemáticas de la reconstrucción de Tocopilla fue, sin duda, la del proyecto Huella Tres Puntas.

Tras su destrucción, producto del fuerte terremoto de noviembre de 2007, esta población, que data de 1936, fue levantada por el Gobierno del Presidente Sebastián Piñera con la construcción de 139 viviendas. Los 100 metros cuadrados que cada una posee están hechos de ladrillo reforzado con hormigón.

La entrega final de estas casas se llevó a cabo el 20 de diciembre de 2013 y a ello se sumó la instalación de mallas de seguridad para evitar derrumbes, construcción de calles, terrazas, alcantarillado, sendero, luminarias, veredas y obras de nivelación de terreno. Sólo en esta última labor se realizó una inversión de cuatro mil millones de pesos, mientras que cada vivienda tuvo un costo de dos mil 600 Unidades de Fomento (UF), muy superior al promedio nacional de 600 UF.

Asimismo, a diciembre de 2013 se encontraba en ejecución la última etapa de la construcción del conjunto habitacional Alto Covadonga, proyecto que consideró



El Ministro de Vivienda y Urbanismo, Rodrigo Pérez, durante la entrega de 150 departamentos del proyecto habitacional Alto Covadonga. 26 de agosto de 2013.

la creación de un total de 500 departamentos de 55 metros cuadrados y 120 de estas viviendas adicionales, destinadas para los allegados regulares de los barrios transitorios.

Al 31 de diciembre de 2013 se habían entregado 440 viviendas de este complejo, quedando 180 departamentos, que serán entregados en 2014.

Además, el conjunto habitacional La Prefectura, que contempló la construcción de 133 viviendas, se espera esté terminado durante el primer semestre de 2014.

Otras obras que se llevaron a cabo durante este proceso de reconstrucción fue el ya mencionado Hospital Marcos Macuada, infraestructura de nueve mil metros cuadrados, con un costo de doce mil 500 millones de pesos y que se inauguró el 27 de julio de 2011.

También se reconstruyó la Cuarta Comisaría de Carabineros, inaugurada el 3 de enero de 2011 y cuya inversión fue de dos mil millones de pesos.

Por otra parte, durante el primer trimestre de 2014 se iniciarán las obras del que será el nuevo Liceo Municipal Domingo Latrille, establecimiento que fue duramente afectado por el terremoto y que permaneció inutilizable durante tres años. Fue así como el Gobierno del Presidente Sebastián Piñera debió tomar la decisión de derribar el antiguo recinto y construir uno nuevo, en lugar de reparar el ya existente. El nuevo edificio, de nueve mil 314 metros cuadrados, tendrá un costo de ocho mil 300 millones de pesos y podrá recibir a 650 alumnos.

La reconstrucción de Tocopilla también contempló mejoras y recuperación de sus barrios, como la pavimentación de los accesos al sector de Tres Marías; la reposición de las aceras en la calle 21 de Mayo; la construcción de la nueva aducción en el sector Covadonga; el mejoramiento de la Avenida 18 de Septiembre y la plaza Sargento Aldea; además de la construcción de cuatro miradores urbanos: Frei, Bolívar, Matta-Serrano y Las Algas. Asimismo, en diciembre de 2013 se encontraba en proceso de remodelación la plaza Carlos Condell, que consideró una inversión superior a los dos mil millones de pesos.



Marisol Berríos,

beneficiaria de subsidio habitacional, Tocopilla:

“RECIBIR MI CASA FUE ALGO MARAVILLOSO”

Seis años llevaba Marisol Berríos viviendo en el campamento Caleta Boy Norte de Tocopilla. La casa de su madre, con quien vivía junto a sus dos hijas, tuvo que ser demolida producto del terremoto que azotó a la zona en 2007, tras lo cual ella y su familia quedaron en la calle. “Después del terremoto no teníamos dónde irnos. Éramos 40 familias a las que nos dieron unas mediaguas. Me daba pena por mi mamá, que había levantado su casa con mucho esfuerzo, y que tuvo que ver cómo la demolían. El cambio fue fuerte, sobre todo porque las mediaguas no tenían baño”.

Sin mayor solución habitacional, debió esperar hasta cuando fue el propio ministro de Vivienda, Rodrigo Pérez, quien la ayudó a cambiarse a su nuevo departamento en el Conjunto Habitacional Alto Covadonga. “Recibir mi casa fue algo maravilloso, me puse a llorar. Fue una emoción muy grande, porque es mi propia casa, un lugar que sé que el día de mañana a mis hijas no las van a mover. Pase lo que pase van a estar ahí, tendrán un lugar seguro, es algo maravilloso tener las llaves de tu propia casa”.





Obras del futuro Paseo Granaderos de Calama.

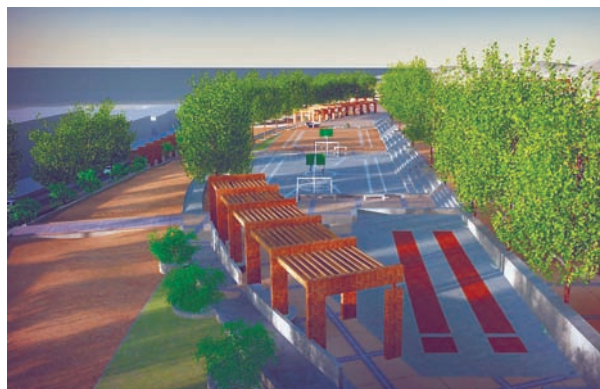

Diseño del nuevo Centro Recreacional Villa Esperanza de Antofagasta.



Programa Elige Vivir Tu Parque

Durante los últimos años se ha hecho evidente el déficit de áreas verdes y espacios públicos en gran parte de las ciudades de Chile, al tiempo que la ciudadanía ha empezado a exigir más y mejores espacios para la recreación, para la práctica de deportes y para tener un lugar de encuentro.

Sin embargo, aunque muchas veces existen los recursos para construir nuevos parques urbanos, no está asegurado el financiamiento para mantenerlos. Para paliar esta situación, el Gobierno del Presidente Sebastián Piñera, a través del Ministerio de Vivienda y Urbanismo (Minvu), creó por decreto supremo el Programa Elige Vivir Tu Parque, el cual tiene tres ejes fundamentales: la construcción de nuevos parques urbanos y zonas de áreas verdes; su conservación a través del Minvu, con el objetivo de crear una red nacional de parques urbanos, e instaurar el mes de octubre de cada año como el “Mes de los par-

ques”, periodo en que se intensificarán diversas actividades para promover el uso de los parques urbanos, como cicletadas, corridas, gimnasia entretenida, ciclos de cine y obras de teatro, entre otras, muchas de las cuales se desarrollarán bajo el programa Elige Vivir Sano.

En la Región de Antofagasta, el Programa Elige Vivir tu Parque contempla la construcción del Centro Recreacional Villa Esperanza de Antofagasta y el Paseo Granaderos de Calama, ambos proyectos actualmente en ejecución. El Paseo Granaderos contempla ciclovías, una plaza para eventos, juegos infantiles y esculturas, entre otros.

En enero de 2014 comenzó la ejecución del Parque Periurbano ubicado en el sector de Tucnar Huasi en Calama, que abarcará un espacio de 4,4 hectáreas cubiertas por más de 19 mil especies arbóreas y arbustivas.

Por otro lado, en la ciudad de Antofagasta también se han realizado una serie de obras importantes para el de-



Las obras de remodelación del Paseo del Mar, o borde costero de Antofagasta, fueron inauguradas en junio de 2013.

sarrollo de la capital regional. En junio de 2013 se inauguraron las obras de remodelación del Paseo del Mar de Antofagasta, que une la playa El Cable con el balneario municipal. Estas obras contaron con una inversión de dos mil 900 millones de pesos. Asimismo, se abrió al público el Parque Gran Avenida, que abarca un total de mil 700 metros, divididos en espacios comunitarios y áreas verdes, contemplando una inversión de tres mil 700 millones de pesos.

Recuperación de los barrios y de la infraestructura urbana

Dentro de la recuperación de los barrios de las principales ciudades de la Región de Antofagasta, cabe destacar la creación del Plan Urbano Sustentable de Calama (PLUS), que se basa en el desarrollo de la ciudad a través de la colaboración de empresas privadas y aportes públicos, de acuerdo con su realidad económica. Bajo este

objetivo, se han articulado alrededor de 70 proyectos, algunos de los cuales nacieron de mesas participativas con los vecinos, mientras que otros fueron presentados por el Gobierno Regional de Antofagasta y el municipio loíno, según la modernización comunal. Este plan contempla la inversión de alrededor de 700 millones de dólares, con un plazo de ejecución que culmina en 2025.

En línea con el interés del Gobierno del Presidente Sebastián Piñera por mejorar la calidad de vida de las personas, se llevó a cabo la urbanización de sectores emplazados en la ex finca San Juan y Puerto Seco de Calama, por lo que se realizaron obras de instalación de alumbrado público, pavimentación de calles y habilitación de servicios básicos, como alcantarillado y agua potable. Las obras de la ex finca San Juan correspondían a un anhelo de la comunidad local desde hace más de 44 años, y requirieron de una inversión de tres mil 800 millones de pesos. Las obras de Puerto Seco contemplaron una inversión de dos mil 500 millones de pesos.



Entrega de equipos de buceo a pescadores de Mejillones, que forma parte del convenio de cooperación entre el Gobierno Regional de Antofagasta y el Fondo de Fomento para la Pesca Artesanal. 22 de agosto de 2013.

Más desarrollo para la acuicultura y la pesca artesanal

Con el fin de potenciar a los cientos de pescadores artesanales de la región y sus familias, durante los años 2011 y 2013 se llevó a cabo un convenio de cooperación entre el Gobierno Regional de Antofagasta y el Fondo de Fomento para la Pesca Artesanal, que contempló proveer las condiciones para hacer más eficiente la capacidad gremial, comercial y productiva de los pescadores artesanales. Para esta iniciativa se destinaron mil 350 millones de pesos, un 37 por ciento más que en la administración anterior. Adicionalmente, en octubre de 2013 se tomó la decisión de que esta iniciativa traspase los gobiernos, extendiéndola hasta el 2015. De esta forma se adicionaron mil 700 millones pesos para el convenio.

Nuevos proyectos de desarrollo urbano

También en Antofagasta, en el sector de la Chimba Alto, el Ministerio de Bienes Nacionales, en noviembre de 2013, hizo entrega de 93 hectáreas para proyectos de

desarrollo urbano. El objetivo es integrar dicha superficie a suelo urbano, destinados a la construcción de viviendas sociales, proyectos inmobiliarios y de servicios. La programación está proyectada hasta 2025, período durante el cual se irán integrando nuevas áreas urbanizadas, viviendas, parques, equipamientos comerciales y educacionales, la conexión vial de la nueva circunvalación norte y a las macrozonas de áreas verdes, que se habilitarán en los terrenos del vertedero municipal.

En tanto, en la comuna de Sierra Gorda se refaccionaron la plaza y el paseo urbano Baquedano, obras que fueron inauguradas en junio de 2013 y que contaron con una inversión de mil 400 millones de pesos.

Por otra parte, el 7 de junio de 2011, el Presidente Piñera presentó el Subsidio Habitacional para la Clase Media, un beneficio hecho a la medida y según las necesidades de la clase media. Desde la presentación de este beneficio, a nivel regional, se han asignado dos mil 564 subsidios. Este beneficio permite optar a un apoyo económico para la adquisición de una vivienda nueva o usada, o construcción de una vivienda en un sitio propio o densificación predial, en sectores urbanos o rurales.



Durante el Gobierno del Presidente Sebastián Piñera se creó el Programa Mujer Minera, que busca que mil 600 mujeres de todo el país sigan carreras u oficios relacionados con la minería.

En julio de 2012 fue lanzado el nuevo Subsidio de Protección al Patrimonio Altiplánico, destinado a la recuperación de viviendas construidas y nuevos proyectos con alto valor patrimonial. Tiene un valor de hasta 100 UF, que complementa los subsidios ya existentes para que las viviendas de 40 localidades de las regiones de Arica y Parinacota, Tarapacá y Antofagasta se construyan en armonía con el entorno. En la Región de Antofagasta, las primeras beneficiarias con el subsidio fueron 20 viviendas de Toconao y 178 de San Pedro de Atacama.

Fuerte impulso para la minería de pequeña y mediana escala

Una de las principales materias que inciden en el crecimiento de la región es el desarrollo de la minería. Es por ello que en junio de 2012 se creó el primer clúster minero Alto Loa, que busca articular un polo de desarrollo en el distrito minero de Calama y Sierra Gorda, permitiendo la asociatividad entre las grandes mineras, las pequeñas y medianas empresas locales y los diferentes proveedores de bienes y servicios.



Mejoramiento de la nueva playa Trocadero de la ciudad de Antofagasta, que contempla áreas peatonales, áreas verdes y áreas deportivas, entre otras. 3 de octubre de 2012.

En este mismo sentido se creó el programa de capacitación llamado Mujer Minera, que busca que mil 600 mujeres de todo el país sigan carreras y oficios relacionados con la minería. El 25 de septiembre de 2012 se graduaron las 143 primeras mujeres de la región.

Más atractivos que potencien el turismo

La Región de Antofagasta tiene también grandes condiciones para el turismo, sin embargo, la falta de playas ha sido un talón de Aquiles. Por ello han sido muy positivos los trabajos de habilitación y mejoramiento de tres pla-

yas regionales, que han generado un incremento en la oferta y en la calidad de las mismas.

Es así como en la ciudad de Antofagasta se realizaron obras de mejoramiento en dos playas: Trocadero y el Balneario Municipal.

En el caso de la primera, que fue inaugurada el 3 de octubre de 2012 por el Presidente Sebastián Piñera, sus obras contemplaron la inyección de tres mil metros cúbicos de arena. En dicha oportunidad, el Jefe de Estado anunció, además, la recuperación de las playas del Balneario Municipal y de La Chimba. Esta última fue inaugu-



Inauguración de las obras de conservación y mejoramiento del Balneario Municipal de Antofagasta, la primera playa de Chile que cuenta con accesos para discapacitados. 6 de diciembre de 2013.

rada en diciembre de 2013 y contó con la conservación de los accesos y la instalación de sombradores y alumbrado público. Por su parte, en la ciudad de Taltal se inauguró la playa Cabezal Sur, aumentando la zona solana y sus accesos.

También, con el objetivo de mejorar los bordes costeros en las comunas de Mejillones y Tocopilla, el Consejo Regional de Antofagasta aprobó dos proyectos de gran importancia. Para la ciudad de Mejillones fueron aprobados un total de dos mil 200 millones de pesos, con lo cual se mejorará la Plaza de la Cultura y se espera hermoear el sector, a través de la demolición de muros, la construcción de una multicancha y la instalación de sombradores y bancas. También, se aprobaron un total de cuatro mil 490 millones para la construcción de la playa artifi-

cial El Salitre en Tocopilla, cuyo proceso de licitación, a cargo del Ministerio de Obras Públicas comenzará durante el primer semestre de 2014. Las obras consideran la habilitación de un lugar de 24 mil metros cuadrados, permitiendo entregar un espacio apto para asoleamiento y baño, esperando beneficiar a quince mil personas.

Por último, también en materia de turismo, es importante destacar que desde 2010 a 2014, la Región de Antofagasta fue parte del evento tuerca más grande del mundo, el Rally Dakar. Sin duda, este evento impulsó el carácter turístico de la zona, pues le permite mostrarse y difundir sus bondades a la comunidad tanto nacional como internacional en general, gracias a lo atractivo de esta competencia.





Gilda Gómez,

antofagastina beneficiaria del nuevo borde costero de la capital regional:

“AHORA ES UN AGRADO CAMINAR POR EL PASEO DEL MAR DE ANTOFAGASTA”

Gilda Gómez nació en Chuquicamata, pero hace más de 20 años que vive en Antofagasta, por lo que se considera una más de esta ciudad. Cada vez que puede, sale con su familia a dar un paseo por el recuperado Paseo del Mar de Antofagasta, obra que tuvo una inversión de dos mil 893 millones de pesos, con aportes del Fondo Nacional de Desarrollo Regional (FNDR), del Ministerio de Obras Públicas y de la Municipalidad de Antofagasta.

Según cuenta Gilda, en todo el tiempo que lleva viviendo en la capital regional, el Paseo del Mar había estado abandonado y reconoce el aporte a la calidad de vida que su mejoramiento implica: “Esta modificación al borde costero ha sido un gran avance para nuestra ciudad y espero que como comunidad valoremos estas inversiones que hace el gobierno y que van en beneficio de todos nosotros”.

La ejecución de las obras de mejoramiento del Paseo del Mar permitió la recuperación de mil metros lineales del borde costero, contemplando pavimentación, áreas verdes, muros verteolas, enrocados de protección, sombraderos, rampas de acceso universal, 75 estacionamientos y señalética de tránsito, entre otras obras. Con este proyecto de paseo costero se logra la habilitación de una superficie de 20 mil metros cuadrados de espacio público.

“Es muy grato caminar por un lugar sin obstáculos, con una explanada extensa para poder estar con la familia. Yo lo utilizo bastante para venir a pasear con mis hijos y nietos y la verdad es que es muy agradable”, destaca Gilda.



Inauguración de la Iglesia San Francisco de Taltal. La ceremonia fue presidida por el ex intendente de Antofagasta Pablo Toloza, y por el subsecretario de Obras Públicas, Lucas Palacios. 18 de abril de 2013.

Recuperación del patrimonio regional

Potenciar el turismo también se ha enfocado en la reposición de construcciones de gran significado patrimonial, como la Iglesia San Francisco de Taltal, que fue inaugurada el 18 de abril de 2013, luego de ser destruida por un incendio en enero de 2007. Esta obra forma parte del Programa Legado Bicentenario. Los trabajos contaron con una inversión de mil 500 millones de pesos (ver página 79).

En pleno proceso de ejecución se encuentran otras de las obras del Programa Legado Bicentenario: la recuperación del Muelle Melbourne & Clark de Antofagasta, obra que implica la mejora de dos mil 234 metros cuadrados de superficie y que comenzó el 23 de julio de 2013. Este embarcadero, construido en 1872, fue levantado con el fin de embarcar salitre a distintos rincones del mundo. Los trabajos permitirán recuperar este patrimonio regional, en el cual se marcaron importantes hitos de la historia de Chile, como la Guerra del Pacífico,



El Presidente de la República, Sebastián Piñera, visitó el inicio de las obras de restauración del Muelle Salitrero Melbourne & Clark, que forma parte del Legado Bicentenario. 23 de julio de 2013.

“Este muelle es parte de nuestra historia, es parte de nuestra identidad y estaba muy deteriorado. Por esa razón, como parte del Legado Bicentenario, lo vamos a recuperar, vamos a recuperar su estructura básica, su superficie, y vamos a proveerlo de mobiliario urbano”.

Sebastián Piñera, Presidente de la República, 23 de julio de 2013.

y que en el año 1978 fue declarado Monumento Histórico Nacional. Contará con paseos, mobiliario urbano y actividades asociadas al esparcimiento, para lo que se asignaron más de cinco mil 600 millones de pesos.

Al visitar las obras de restauración de este muelle salitrero, el Presidente Piñera señaló que “este muelle es parte de nuestra historia, es parte de nuestra identidad y estaba muy deteriorado. Por esa razón, como parte del Legado Bicentenario, lo vamos a recuperar, vamos a

recuperar su estructura básica, su superficie, y vamos a proveerlo de mobiliario urbano”.

Otra obra de gran importancia para la conservación del patrimonio regional, y que forma parte del Legado Bicentenario, fue la inauguración de la Biblioteca Regional, el 14 de noviembre de 2013. Las obras se llevaron a cabo en el ex edificio de Correos de Antofagasta, que fue declarado Monumento Nacional en 2009.



La restaurada Biblioteca Regional de Antofagasta, que también forma parte del Programa Legado Bicentenario, fue reinaugurada el 14 de noviembre de 2013.

Esta bella estructura patrimonial, que representa un orgullo para la región, fue recuperada luego de dos años de trabajo y su intervención implicó la protección del valor arquitectónico y patrimonial del inmueble, potenciándolo como uno de los sitios más hermosos de la ciudad. Contempla un espacio de tres mil 250 metros cuadrados, que se distribuyen en tres pisos, donde se almacenan las distintas colecciones dirigidas a todo tipo de público. Esta biblioteca se trata de la más grande y moderna del país, y sus instalaciones cuentan con sala infantil, sala juvenil, sala de la memoria, sala de literatura y de colecciones generales, además de áreas de exposiciones y auditorio.

También se realizó la restauración de la ex Escuela Consolidada María Elena, para habilitarla como museo arqueológico de la comuna. Estas obras esperan ser inauguradas a principios de 2014, e implicaron la inversión de mil millones de pesos.

Por otra parte, en la comuna de San Pedro de Atacama, durante el primer trimestre de 2014 se iniciarán dos obras de gran valor patrimonial. Una de ellas será en el Templo de San Pedro de Atacama, donde se pretende recuperar los muros de adobe, las techumbres y fortalecer la torre de la iglesia. En marzo de 2013, el Presi-



El Presidente Sebastián Piñera, visitó el Templo de San Pedro de Atacama, en el que se realizan obras de restauración en el marco del Programa Puesta en Valor del Patrimonio. 12 de marzo de 2013.

“Vamos a desarrollar con mucha fuerza el turismo de los pueblos del norte, como el pueblo aymará, diaguita, de los molles, y de esa manera, junto con lo que podemos hacer en el sur, con los pehuenches, los mapuches, generar una nueva fuente, un nuevo motor del turismo”.

Sebastián Piñera, Presidente de la República, 12 de marzo de 2013.

dente Sebastián Piñera, junto a la Primera Dama, Cecilia Morel, visitó esta iglesia. En esa oportunidad el Mandatario destacó la importancia del patrimonio cultural de San Pedro de Atacama como un ejemplo de los pueblos indígenas del norte del país, y cuyo legado debe ser preservado para las futuras generaciones, además de ser un importante atractivo turístico. “Vamos a desarrollar con mucha fuerza el turismo de los pueblos del norte, como el pueblo aymará, diaguita, de los molles, y de esa manera, junto con lo que podemos hacer en el sur, con los pehuenches, los mapuches, generar una nueva fuente, un nuevo motor del turismo”, subrayó el Jefe de Estado.

La otra obra que se llevará a cabo en San Pedro de Atacama será la restauración del Museo Gustavo Le Paige, que contará con tres mil 358 metros cuadrados. Durante 2013 se aprobaron recursos por más de nueve mil 500 millones. Este es un gran anhelo no sólo de la comuna de San Pedro de Atacama, sino que de todo el país, ya que garantizará el correcto resguardo y custodia de la colección del patrimonio arqueológico y antropológico de la cultura atacameña, con más de 323 mil piezas.





Yanira Rojas,

profesora y miembro de la comunidad parroquial de la Iglesia San Francisco de Taltal:

“LA RECONSTRUCCIÓN DE LA IGLESIA NOS UNIÓ COMO COMUNIDAD”

Yanira Rojas, profesora de Taltal y activa participante de las actividades organizadas por la Iglesia San Francisco, recuerda que recibió con felicidad la reapertura de ese punto de encuentro para los taltalinos en abril de 2013.

Yanira cuenta que en enero de 2007, mes en que ocurrió el incendio que destruyó el edificio, “nosotros estábamos en una reunión con el párroco y había un ambiente tenso, cuando salimos y vimos las llamas, no fueron más de diez minutos y el templo desapareció. Sentimos impotencia de ver cómo se quemaba todo”.

La Iglesia San Francisco de Taltal fue construida en 1890 y tras el siniestro de 2007 resultó destruida prácticamente por completo. No obstante, su reposición respetó casi en su totalidad el diseño original del templo, convirtiéndose así en otra obra de recuperación patrimonial que se llevó a cabo en la región.

La nueva iglesia considera una superficie edificada de 756 metros cuadrados construidos, e incluye obras exteriores correspondientes a cierre perimetral, mejoramiento del patio interior y obras de urbanización exteriores, como el refaccionamiento de las veredas y los estacionamientos.

Los seis años de espera no fueron fáciles, según comenta Yanira. “Luego del incendio vino un proceso bien triste y complicado para nosotros”, sostiene, pero ahora “estamos felices. Todo este tiempo de espera de la construcción de nuestro nuevo templo nos sirvió para unirnos más como comunidad, tuvimos dificultades, pero supimos superarlas y eso nos tiene contentos”.

NUEVA INFRAESTRUCTURA Y MEJOR CONECTIVIDAD

UNA REGIÓN MÁS CERCANA Y MODERNA

Chile necesita más y mejores carreteras, aeropuertos y puertos. Por eso, al término del gobierno se habrán invertido doce mil millones de dólares en obras de infraestructura para el desarrollo. Un país que quiere alcanzar el desarrollo no puede mantener aisladas o con serios problemas de conectividad a sus regiones. Además, con el objetivo de transformar a Chile en un país de deportistas, el gobierno se puso como meta construir una red de infraestructura deportiva de alto nivel a lo largo de todo el país.

Como parte del desarrollo estratégico en la región se avanzó en dos concesiones de gran importancia que beneficiarán la conectividad de la zona y la seguridad en las principales rutas. Estas obras potenciarán el crecimiento de las diversas actividades productivas, permitiendo un mayor desarrollo y competitividad del sector minero e incentivando la actividad industrial y comercial entre Chile y otros países.

En este sentido, en mayo de 2013 se adjudicó la concesión de Rutas de El Loa por 35 años, proyecto que facilitará el transporte de cobre desde los yacimientos que concentran dicho mineral en la región, como es el caso de la mina a tajo abierto más grande del mundo, Chuquibambilla. Su objetivo es mejorar la infraestructura vial, dado que permitirá un mayor desarrollo y competitividad del sector minero con el resto del mundo. También,



Nuevo Estadio Regional Calvo y Bascuñán de Antofagasta,
inaugurado el 20 de marzo de 2013.



El Presidente Sebastián Piñera, acompañado de la ministra de Obras Públicas, Loreto Silva, y de la alcaldesa de Antofagasta, Karen Rojo, encabezó la ceremonia de puesta en servicio provisoria de la Ruta 1, que une Antofagasta y Mejillones. 10 de diciembre de 2012.

mejorará la conexión de uno de los principales corredores de transporte de carga desde y hacia los puertos de Antofagasta y Mejillones. Las obras contemplan la realización de doble vía en 136 kilómetros, además de hacer una circunvalación para conectar las rutas 21, 23 y 25, ubicadas en la zona oriente de Calama. La inversión del proyecto podría alcanzar los 340 millones de dólares y las obras comenzarán durante el primer semestre de 2014, las que durarán cuatro años.

El otro avance en concesiones de rutas es la de las autopistas de la Región de Antofagasta que se ejecuta desde abril de 2010 y que tiene un plazo de 20 años. Las obras consisten en el mejoramiento de las principales rutas en más de 200 kilómetros, por un costo que bordea los 320 millones de dólares. Entre los trabajos que ya están terminados están las ampliaciones a doble calzada de la Ruta 1 entre Antofagasta y Mejillones y de la Ruta 5

entre el Nudo Uribe y Carmen Alto, entre el sector de La Negra y Nudo Uribe.

Durante la inauguración de la autopista que une Antofagasta y Mejillones, el 10 de diciembre de 2012, el Presidente Sebastián Piñera, quien encabezó la ceremonia, enfatizó que "esta es una obra que ha significado un esfuerzo muy grande, pero que se inserta dentro de un plan más amplio e integral de vialidad de la Región de Antofagasta. Está dividida en cuatro tramos y hemos puesto prioridad en ésta, porque sabíamos que constituía una antigua y sentida aspiración y necesidad de la gente de esta región".

Otras obras de conectividad que se han realizado en la región son la pavimentación de la Ruta 21-CH, que une las ciudades de Calama y Ollagüe, y de la cual ya se han inaugurado dos etapas que suman 29 kilómetros de lar-



El subsecretario de Obras Públicas, Lucas Palacios, junto al alcalde de Ollagüe, Carlos Reigada, inauguran la pavimentación de 22 kilómetros de la Ruta 21-CH, que une el pueblo de Ascotán con la ciudad de Ollagüe, permitiendo una mejor conectividad en esta zona extrema de nuestro país. 7 de mayo de 2013.

go. Esta obra requirió una inversión de trece mil millones de pesos. También fue reparada la Ruta 5, en el sector que une la localidad de Quillagua con Iberia, en la comuna de María Elena. La obra fue ejecutada en dos etapas, las que contemplaron la intervención de 56 kilómetros y una inversión de trece mil millones de pesos.

Adicionalmente, en ejecución se encuentran los trabajos de ampliación a doble vía de la Ruta 28, que une La Negra con Antofagasta, y que está compuesta por dos etapas que en total suman 16 kilómetros de largo y significa una inversión de once mil millones de pesos. También se están realizando los trabajos de pavimentación de la Ruta 5, en el tramo Las Bombas-Taltal, contemplando 19 kilómetros de distancia, por un costo de cinco mil 200 millones de pesos.

Vías de acceso y tránsito urbano

La ciudad de Calama ha podido observar la ejecución de obras que buscan mejorar la calidad de vida de sus habitantes y disminuir sus tiempos de viaje. Es por ello que se encuentran en pleno proceso de construcción las obras de ampliación a doble vía de la Avenida Balmaceda, en un tramo de más de 2,5 kilómetros; y la reparación de la Avenida Grecia, que abarca doce kilómetros y se espera que finalice en julio de 2014.

En la comuna de Antofagasta también se han realizado importantes obras para mejorar el tránsito urbano. Por ejemplo, la construcción de la doble calzada en Avenida Pedro Aguirre Cerda. Esta obra comenzó a ejecutarse en junio de 2012, y se concreta luego de 30 años de espera de los vecinos de la ciudad. La inversión es superior a los trece mil millones de pesos y será entregada durante



El nuevo edificio del terminal de pasajeros del Aeropuerto Cerro Moreno de Antofagasta aumentará su capacidad de atención, de 278 a 422 viajeros por hora.

2014. También se encuentran en ejecución las obras del nuevo Puente Coviefi en Avenida Argentina, que unirá la Ruta 28 con el sector de Jardines del Sur. Esta obra será entregada durante 2015 y contempla una inversión de ocho mil millones de pesos.

Aumentar la capacidad de los aeropuertos

Debido, principalmente, al fuerte desarrollo de la minería en la Región de Antofagasta, el tráfico aéreo se triplicó entre 2006 y 2012. Es más, durante ese último año los aeropuertos de Antofagasta y Calama fueron los recintos que recibieron más pasajeros de vuelos nacionales en el país. Estos datos mostraban la necesidad de ampliar los aeropuertos.

Dado lo anterior, en 2011 se adjudicó el proyecto del Aeropuerto Andrés Sabella Gálvez, ubicado en Antofagasta, que contempla una inversión de 38 millones de dólares. El proyecto consiste en la ampliación y mejoramiento del edificio terminal de pasajeros, para alcan-

zar una superficie total de ocho mil 100 metros cuadrados, incluyendo también la instalación de un nuevo puente de embarque, adicional a los tres ya existentes. Con esto, se aumentará la capacidad del edificio terminal de pasajeros del Aeropuerto Cerro Moreno de Antofagasta, para pasar de 278 a 422 pasajeros por hora en 2014. La primera etapa del aeropuerto será entregada durante el primer trimestre de 2014.

En tanto, el Aeropuerto El Loa de Calama fue concesionado para aumentar su capacidad de 289 a 512 pasajeros por hora, con una inversión de 19 mil 300 millones de pesos. Las obras contemplan la construcción de una nueva torre de ocho mil metros cuadrados, tres puentes de embarque, plataforma de estacionamiento para aeronaves comerciales y la edificación de una nueva torre de control. La primera etapa de esta obra espera ser entregada durante el mes de febrero 2014, mientras que en paralelo se está ejecutando la construcción de la segunda pista de este terminal aéreo, por un costo superior a los trece mil 700 millones de pesos.



El Presidente Sebastián Piñera, acompañado de ministros de Estado y de la alcaldesa de Antofagasta, Karen Rojo, inauguró el Estadio Regional Calvo y Bascuñán de Antofagasta. 20 de marzo de 2013.

“Hoy día estamos inaugurando este estadio, que sin duda reúne todos los requisitos y todas las condiciones de un estadio moderno, con estándares FIFA. Es un estadio que tiene no solamente una capacidad de más de 21 mil espectadores, sino que, además, tiene la calidad, la seguridad y los servicios de un estadio moderno”.

Sebastián Piñera, Presidente de la República, 20 de marzo de 2013..

Mejor infraestructura deportiva

El Gobierno del Presidente Piñera ha realizado un importante esfuerzo para mejorar la infraestructura del país a través de la construcción de estadios, polideportivos y diferentes tipos de centros deportivos. En la Región de Antofagasta, a través del Programa Chilestadios, se inauguró el Estadio de Antofagasta, y se espera terminar las obras del nuevo Estadio de Calama durante el primer semestre de 2014.

El proyecto para modernizar el Estadio Regional Calvo y Bascuñán de Antofagasta consistió en la intervención de siete mil 280 metros cuadrados y la instalación de 21 mil nuevas butacas.

La obra, que contempló una inversión de ocho mil 800 millones de pesos, fue inaugurada el 20 de marzo de

2013 por el Presidente Sebastián Piñera y la ministra Secretaria General de Gobierno, Cecilia Pérez, entre otras autoridades de gobierno y de la región.

En dicha oportunidad, el Jefe de Estado destacó que “hoy estamos inaugurando este estadio, que sin duda reúne todos los requisitos y todas las condiciones de un estadio moderno, con estándares FIFA. Es un estadio que tiene no solamente una capacidad de 21 mil espectadores, sino que, además, tiene la calidad, la seguridad y los servicios de un estadio moderno”.

En cuanto al Estadio Municipal de Calama, éste tiene fecha de inauguración para marzo de 2014. La materialización de la construcción de este nuevo recinto representa un antiguo anhelo de muchos años de la comunidad calameña y un sello de identidad e integración para todos los vecinos de Calama. El nuevo estadio tendrá capaci-



Obras del nuevo Estadio Municipal de Calama, cuya inauguración está contemplada para marzo de 2014.



Nuevo Polideportivo Alemania de Calama, inaugurado el 25 de enero de 2012.

dad para trece mil personas, con estándares FIFA. Además, contará con butacas en tribunas Andes, Pacífico y un sector VIP, además de instalación y equipos de megafonía, pantalla LED, equipo electrógeno de emergencia e iluminación de ocho torres, lo que significará una inversión de once mil 500 millones de pesos.

Por otro lado, el 25 de enero de 2012 se inauguró el Polideportivo Alemania en Calama, que consta de una cancha de fútbol con césped sintético, dos canchas de futbolito, dos de tenis, una pista atlética y un gimnasio techado con capacidad para 600 personas. El proyecto contempló una inversión de más de tres mil 300 millo-

nes de pesos. Durante el primer trimestre de 2014 será inaugurado el Polideportivo de Mejillones, que contempla una construcción de mil 555 metros cuadrados de superficie. La inversión es superior a los mil 300 millones de pesos.

Por último, en diciembre de 2013 se inauguraron las obras de mejoramiento del Complejo Deportivo Villa Ayquina, en la ciudad de Calama. El nuevo recinto cuenta con tres multicanchas, dos canchas de tenis y una cancha de fútbol de pasto sintético. Las obras contemplaron una inversión de mil millones de pesos.



La Iglesia de San Pedro de Atacama será restaurada en el marco del Programa Legado Bicentenario.

“Cuidar estas obras, rescatarlas y darles una nueva cara para el futuro es la mejor forma que tenemos de hacer justicia a estos millones de chilenos que trabajaron duramente por hacer de Chile el país que tenemos hoy”.

Comisión Legado Bicentenario, Presidencia de la República.

PROGRAMA LEGADO BICENTENARIO

100 OBRAS 200 AÑOS

Hace apenas 100 años celebramos nuestro primer siglo de vida independiente. En 1910, Chile tenía apenas tres millones 300 mil habitantes. En ese entonces, como forma de celebrar los 100 años de la República, se construyó la Estación Mapocho; se creó el Parque Forestal, que incluso tenía entonces una laguna; se levantó el Museo de Bellas Artes y la Estación de Ferrocarriles de Pirque, que hoy no existe, pero que estaba al comienzo del Parque Bustamante. También se hizo el Palacio de los Tribunales de Justicia de Santiago y se terminó de construir la red de alcantarillados de la capital, lo que permitió limpiar y mejorar el aspecto de las calles de la ciudad. Hoy tenemos un país muy distinto al de entonces.

Somos 17 millones de chilenos y tenemos auténticas razones para sentirnos orgullosos del trabajo que hemos hecho en estos últimos 100 años de vida independiente. Y qué mejor manera de conmemorar nuestros 200 años de vida republicana que, justamente, honrar el trabajo de las generaciones que nos han precedido. Ellos no están físicamente con nosotros, pero sí están sus obras, el fruto de su esfuerzo. Cuidar estas obras, rescatarlas y darles una nueva cara para el futuro es la mejor forma que tenemos de hacer justicia a estos millones de chilenos que trabajaron duramente por hacer de Chile el país que tenemos hoy. Estos fueron los motivos que llevaron al Presidente Sebastián Piñera a crear en 2010 el programa Legado Bicentenario, el cual sería la continuación del trabajo realizado por la Comisión Bicentenario, esta

vez ya no para celebrar esta fecha tan importante para los chilenos, sino para recordarla a través de obras concretas. Hoy este programa integra cien iniciativas distribuidas a lo largo y ancho de Chile, liderado por un equipo de Presidencia e integrado por los ministros de Vivienda y Urbanismo, Bienes Nacionales, Obras Públicas, Cultura, Deporte, el subsecretario de Desarrollo Regional y la directora de la Dibam.

De esta manera, y a través de obras muy concretas categorizadas en Rescate Patrimonial, Espacios Cívicos/Parques Urbanos, Espacios Culturales, Conservación de la Biodiversidad, Centros Deportivos y Grandes Obras de Infraestructura, el programa Legado Bicentenario prepara a nuestro país para que lo gocen las futuras generaciones y deja una importante herencia material del Gobierno del Presidente Piñera.

Tenemos que seguir trabajando duramente por construir el país que todos soñamos, con auténticas oportunidades y seguridades para todos, pero también con valores. Las generaciones que nos siguen lo continuarán haciendo. Para ellas estamos levantando estas 100 iniciativas emblemáticas del Legado Bicentenario.

Comisión Legado Bicentenario

Presidencia de la República



Nuevo Estadio Regional Calvo y Bascuñán de Antofagasta

OBRAS REGIÓN ANTOFAGASTA

Nuevo Estadio Regional Calvo y Bascuñán de Antofagasta

Inaugurado en 1964, este estadio acusó falta de mantenimiento, al punto que en 2007, las autoridades sanitarias determinaron clausurar sus baños debido a las pésimas condiciones de higiene que mostraban. Junto a eso, el recinto detentaba grietas en las graderías y hoyos en sus accesos, un pasto en pésimo estado y un gran deterioro general.

Su remodelación, financiada por el gobierno regional, la municipalidad y el aporte de Minera Escondida, consideró una cubierta para el 100 por ciento de las graderías, butacas individuales para más de 21 mil espectadores, un sistema de iluminación para transmisión en HD, cambio total del pasto natural, mejoras en la pista de recortán, ampliación de zonas VIP y nuevas casetas de medios de

comunicación. Además, se intervinieron 76 mil metros cuadrados en su alrededor, obra que convirtió un tierral en una zona con estacionamientos y plazas, que hoy, a diferencia del pasado, es abierta al público, creando un espacio urbano en torno al estadio, en la popular zona centro-sur de la ciudad, junto al Balneario Municipal.

Restauración Iglesia de San Pedro de Atacama

Aunque la Iglesia de San Pedro de Atacama, principal centro ceremonial de la cultura atacameña, se ve aparentemente en buen estado, sus paredes blancas ocultan un debilitamiento estructural producto de diversos sismos, una sobrecarga en su cubierta por sucesivos parches de barro y daños en sus fundaciones a causa del agua que anualmente inunda el templo durante el



Biblioteca Regional de Antofagasta, uno de los edificios remodelados en el marco del Programa Legado Bicentenario.

invierno altiplánico. A eso se suma que sus instalaciones eléctricas y sanitarias no están debidamente normalizadas, lo que potencia el riesgo de incendios.

La restauración, largamente anhelada por el Obispado de Calama y consensuada con la comunidad católica e indígena de San Pedro, así como con el Consejo de Monumentos Nacionales, ha sido financiada con fondos públicos y será desarrollada por la Fundación Altiplano. En este trabajo se consolidará la estructura del templo, se repondrá el revoque o cubierta de los muros y del techo, se repararán los pavimentos y cielos, se diseñará una nueva iluminación y se creará un drenaje para que las aguas lluvia no se aposen en las fundaciones de la iglesia.

Nueva Biblioteca Regional de Antofagasta

Se ubica en el corazón de la ciudad de Antofagasta, en el ex edificio de Correos de la ciudad. Debido a su valor patrimonial y a su calidad de Monumento Histórico Nacional desde 2009, el programa Legado Bicentenario, en un esfuerzo conjunto con la Dirección de Bibliotecas, Archivos y Museos (Dibam) y la Dirección de Arquitectura del MOP, decidió la restauración interior y exterior del edificio, con el fin de habilitarlo como la Biblioteca Pública Regional.

La restauración, además de involucrar todo el exterior del edificio, significó intervenir cerca de cuatro mil metros cuadrados interiores. Se habilitaron salas de lectura separadas para adultos, niños y jóvenes, espacios de extensión cultural, un auditorio, oficinas regionales del Consejo Nacional de la Cultura y las Artes (CNCA) y de la Dibam y quizás lo más importante, una Sala de la Memoria, donde ya comienza a reunirse toda la información y literatura sobre la actividad minera de la región y del país.

Reconstrucción Iglesia San Francisco Javier de Taltal

En 2007, la Iglesia San Francisco Javier de Taltal quedó reducida a cenizas. Desapareció así un templo inaugurado en 1890 y que se mantenía como una de las iglesias mejor conservadas del norte de Chile. La pérdida fue extremadamente sentida por la comunidad. Esto llevó al Gobierno del Presidente Sebastián Piñera a involucrarse en su reconstrucción: a fines de septiembre del 2011 se dio inicio a las obras que permitieron inaugurar la nueva iglesia en abril del 2013.



Muelle salitrero Melbourne & Clark de Antofagasta

El nuevo templo se construyó como una réplica del antiguo, pero en lugar de madera se usó hormigón armado. Sólo se realizaron modificaciones mínimas al diseño, con el objetivo de incluir una capilla mortuoria, brindar seguridad a los usuarios y cumplir con la normativa en cuanto a accesos para personas con discapacidad, salidas y equipamiento de emergencia. Las cubiertas metálicas de los techos, las maderas al natural de puertas y ventanas y el color calipso y naranja claro de sus muros busca también replicar los diseños originales del querido templo.

Restauración muelle salitrero Melbourne & Clark de Antofagasta

Construido en 1872, este Monumento Nacional de manufactura inglesa está considerado uno de los vestigios más antiguos de la infraestructura portuaria de Antofagasta. Luego de la depresión del salitre, en la década de 1930, la actividad portuaria disminuyó paulatinamente y el muelle comenzó a quedar obsoleto. El abandono de estas actividades potenció su progresivo deterioro hasta el ruinoso estado actual.

La restauración de este muelle, iniciada en mayo de 2013, consolidará su estructura y lo transformará en un espacio público abierto a la comunidad, con un especial

énfasis en el valor histórico de lugar. Se incluirán asientos, parqueo de bicicletas, prismáticos, sombreros y bebederos, con barandas vidriadas que protegerán todo el contorno de la plataforma. El paseo tendrá un nuevo embarcadero para deportes náuticos y será iluminado con tecnología de bajo consumo y alto rendimiento.

Refundación Museo Arqueológico Gustavo Le Paige de San Pedro de Atacama

Este lugar se debe al gran trabajo del sacerdote jesuita Gustavo Le Paige, quien en 1957 inauguró el primer museo de piezas prehispánicas. Le Paige era un arqueólogo autodidacta, pero su trabajo transformó a San Pedro de Atacama en el baluarte del conocimiento arqueológico del Norte Grande de Chile. La necesidad de preservar este patrimonio arqueológico, modernizar la exhibición de sus piezas y poner fin a las precarias condiciones del museo llevó al Gobierno del Presidente Sebastián Piñera a materializar la construcción de un nuevo edificio para el museo, un proyecto largamente anhelado por la Municipalidad de San Pedro de Atacama.

El nuevo edificio tendrá tres niveles y tres mil 300 metros cuadrados, que considerarán ocho salas de exhibición permanentes, dos salas destinadas a muestras



Restauración del Museo Comunal de María Elena.

periódicas, bóvedas de conservación, laboratorios de investigación y áreas académicas. El proyecto se sometió a la participación de la comunidad de San Pedro y tiene el apoyo de la Universidad Católica del Norte.

Restauración Museo Comunal de María Elena

María Elena, fundada como campamento minero en 1926, es la última oficina salitrera poblada y funcionando en Chile. Debido a su interés histórico, arquitectónico y patrimonial, el conjunto de edificios que rodea la Plaza de Armas fue declarado Monumento Nacional en 1999.

Su restauración consolidó estructuralmente el edificio y hoy el Museo Comunal de María Elena dispone de salas para muestras antropológicas, de arquitectura y de historia del salitre, además de una oficina de turismo, un auditorio y un lugar para muestras itinerantes. Con sus casi mil metros cuadrados de superficie, no sólo representa un rescate patrimonial, sino que podrá convertirse en un punto de encuentro para la comunidad y un polo de atracción para el turismo.

Construcción del nuevo Estadio Municipal de Calama

Pensado originalmente para el fútbol amateur, se construyó en 1952 y se remodeló en 1977 al fundarse el Club de Deportes Cobreloa. Pese a esto, el estadio mantuvo su estructura de madera y nunca alcanzó la categoría de estadio apto para grandes partidos.

Por esta razón, el antiguo estadio fue demolido y se construyó uno nuevo. Éste posee una capacidad para 13 mil espectadores, camarines profesionales y amateurs, casetas para la transmisión de radio y televisión, baños públicos, puestos de comida, una tienda para fanáticos, un marcador LED de 28 metros cuadrados y ocho torres de iluminación, las que permiten la transmisión en alta definición, instalaciones que se realizaron bajo el estándar de la FIFA. La visibilidad se mejoró al acercar las graderías a la cancha, lo que permite una visión perfecta desde cualquier parte del recinto, y un 75 por ciento de los asientos fue beneficiado con una cubierta para la sombra. La cancha se sembró completamente, con riego automático y un drenaje que permite reciclar y cuidar el agua que el pasto no absorbe.

“Para alcanzar un desarrollo armónico e integral debemos superar muchos obstáculos, pero pocos más importantes que el excesivo centralismo que asfixia a nuestras regiones. Al fin y al cabo, no podemos olvidar que más de once millones de compatriotas viven o trabajan fuera de la Región Metropolitana. Por ello, estamos comprometidos a seguir transfiriendo funciones, recursos y atribuciones desde el gobierno central a todas y cada una de las regiones, provincias y comunas de nuestro país”.

Sebastián Piñera Echenique, Presidente de la República. 25 de octubre de 2010.

REGIÓN DE ANTOFAGASTA

PRESIDENCIA DE LA
REPÚBLICA DE CHILE

**COLECCIÓN
MEMORIA
PRESIDENCIAL**



**Gobierno
de Chile**